ГОДИШЕН ИЗВЕШТАЈ ЗА РАБОТА
НА ОСНОВНОТО ОПШТИНСКО УЧИЛИШТЕ„*СВЕТИ КИРИЛ И МЕТОДИЈ“- СКОПЈЕ, ЦЕНТАР*
УЧЕБНА 2022 / 2023

Содржина:

Преамбула 5

Вовед 6

1.Општи податоци за основното училиште 6

1.1.Табела со општи податоци 6
1.2. Органи на управување, стручни органи и ученичко организирање во основното училиште..........7

2. Податоци за условите за работа на основното училиште..8

2.1. Мапа на основното училишто...8
2.2 Податоци за училишниот простор 9
2.3.Простор 9
2.4. Опрема и наставни средства согласно „Нормативот и стандардите за простор, опрема и наставни средства“ 10
2.5. Податоци за училишната библиотека 11
2.6. Обновување и адаптација во основното училиште во оваа учебна година 12

3. Податоци за вработените и за учениците во основното училиште 12

3.1. Податоци за вработените кои ја остваруваат воспитно-образовната работа 12
3.2. Податоци за раководните лица 14
3.3. Податоци за вработените административни службеници 14
3.4. Податоци за вработените помошно-технички лица..14
3.5. Податоци за ангажираните образовни медијатори...15
3.6. Вкупни податоци за наставен и ненаставен кадар 15
3.7 Вкупни податоци за степенот на образование на вработените 15
3.8. Вкупни податоци за старосна структура на вработените..15
3.9. Податоци за учениците во основното училиште..16
3.10. Етничка и родова структура на учениците 18

4.Материјално-финансиско работење на основното училиште 18

5. Мисија и визија...19

6. „LESSONS LEARNED“- Веќе научено/стекнати искуства..19

7. Подрачја на промени, приоритети и цели 19

7.1. План за евалуација на акциските планови 21

8. Програми и организација на работата во основното училиште 22

8.1. Календар за организацијата и работата во основното училиште 22
8.2. Поделба на класно раководство, поделба на часовите на наставниот кадар, распоред на часовите..........25
8.3. Работа во смени..26
8.4. Јазик /јазици на кој/и се изведува наставата 26
8.5. Проширена програма 27
8.6. Комбинирани паралелки..27
8.7. Странски јазици што се изучуваат во основното училиште 27

8.8. Реализација на физичко и здравствено образование со учениците од прво до петто одделение 27
8.9. Изборна настава 28
8.10. Дополнителна настава 29
8.11. Додатна настава 30
8.12. Работа со надарени и талентирани ученици 31
8.13. Работа со ученици со посебни образовни потреби 31
8.14. Туторска поддршка на учениците 36
8.15. План на образовниот медијатор 36
9. Воннаставни активности 36
9.1. Училиштни спортски клубови 36
9.2. Секции/Клубови 37
9.3. Акции 46
10. Ученичко организирање и учество 48
11. Вонучилишни активности 53
11.1. Екскурзии, излети и настава во природа 53
12. Натпревари за учениците 55
13. Унапредување на мултикултурализмот/интеркуртуларизмот и меѓуетничката интеграција 59
14. Проекти кои се реализираат во основното училиштето 62
15. Поддршка на учениците 79
15.1. Постигнување на учениците 79
15.2. Професионална ориентација на учениците 83
15.3. Промоција на добросостојба на учениците, заштита од насилство, од злоупореба и запуштање, спречување дискриминација 85
16. Оценување 86
16.1. Редовност на учениците 87
16.2. Тим за следење, анализа и поддршка 88
16.3. Стручни посети за следење и вреднување на квалитетот на работата на воспитно-образовниот кадар 88
16.4. Самоевалуација на училиштето 91
17. Безбедност во училиштето 92
18. Грижа за здравјето 92
18.1. Хигиена во училиштето 92
18.2. Систематски прегледи 93
18.3. Вакцинирање 93
19. Училишна клима 95
19.1. Дисциплина 95
19.2. Естетско и функционално уредување на просторот во училиштето 95
19.3. Етички кодекси 95
19.4. Односи меѓу сите структури во училиштето 95

20. Професионален и кариерен развој на воспитно-образовниот кадар....96
20.1. Детектирање на потребите и приоритетите....96
20.2. Активности за професионален развој....96
20.3. Личен професионален развој....103
20.4. Хоризонтално учење....104
20.5. Кариерен развој на воспитно образовниот кадар....104
21.Вклученост на семејствата во училиштето....104
21.1. Во животот и работата научилиштето....104
21.2. Вклученост на родителите/старателите во процесот на учење и вонанаставните активности....105
21.3. Едукација на родителите и старателите....105
22. Јавна и културна дејност на училиштето....105
23. Соработка со локална средина и локална заедница....107
24. Комуникација со јавноста и промоција на училиштето....109
25. Комисија за изработка на Годишен извештај за работата на основното училиште....110
ПРИЛОЗИ ЗА РАБОТА НА ОСНОВНОТО УЧИЛИШТЕ....111
Прилог бр. 1: Работа на Директорот Соња Кирковска....111
Прилог бр. 2: Работа на педагог Маја Ѓорчевска-Затуроска Годишен извештај за работа на педагогот....112
Прилог бр. 3: Работа на психолог Сања Шутиноска Величковиќ....114
Прилог бр. 4:Работа на специјален едукатор и рехабилитатор: Татјана Павловска-Деспотовска....116
Прилог бр. 5: ГОДИШЕН ИЗВЕШТАЈ ОД АКТИВНОСТИ НА НАСТАВНИК – МЕНТОР....120
НАСТАВНИК - МЕНТОР: Нела Слезенкова Никовска....120
Прилог бр. 6: Работа на училишниот библиотекар....123
Прилог бр. 7: Седници на Училишниот Одбор....124
Прилог бр. 8: Седници на Советот на родители....126
Прилог бр. 9: Наставнички совет....127
Прилог бр. 10: Работа на стручни активи....129
Прилог бр. 11: План за евакуација....133
Прилог бр. 12: Финансиски извештај....137

Преамбула

Основното образование се развива врз низа на начелата: право на бесплатно и квалитетно основно образование за секое дете, еднаквост, пристапност и инклузивност, обезбедување на квалитетно образование и меѓународна споредливост на знаењата на учениците, активно учество на учениците во животот на учениците, унапредување на сличностите и прифаќање на различностите, мултикултурализмот, грижата за здравјето на учениците, заштита од дискриминација, автономност, компетентност и одговорност, изградено партнерство меѓу училиштето, родителите/старателите и единиците на локалната самоуправа.

ООУ,,Св.Кирил и Методиј“-Скопје,Центар го изработува Годишниот извештај за работа, врз законска основа за донесување на Годишната програма за работа на општинското основно училиште, која е регулирана во член 49 од Законот за основно образование („Службен весник на Република Северна Македонија“ бр. 161/19) и член 55 став 1 од Законот за организација и работа на органите на државната управа („Службен весник на Република Македонија“ бр. 58/2000 и 44/2002).

Документи врз кои се темели Годишниот извештај:

Развојна програма за работа на училиштето;

Самоевалуација на училиштето;

Годишна програма за работа на училиштето од 2022/23 година;

Документи и акти на МОН;

Извештаи и укажувања од БРО, ДПИ и Општина Центар;

Програма за работа на Училишен одбор;

Програма за Совет на родители;

Кодекс на училиштето и куќен ред;

Програма за екскурзии;

Статутот на училиштето;

Во Извештајот се претставени ангажирањата на наставниците и стручните соработници во рамките на нивната 40-часовна работна недела и содржи факти и информации од аспект на:

- ангажирање на наставниците во реализацијата на наставата;
- ангажирање на наставниците во реализацијата на значајните активности: значајни датуми, екскурзии, ученички натпревари, изложби, конкурси;
- ангажирање на наставниците во работата на стручните органи: одделенско раководство, одделенски совети, стручни активи, наставнички совет и други стручни тимови;
- ангажирање во реализацијата на програмите на другите органи и организации: совет на родители, училиштен одбор, одделенски заедници, детска организација, ученички клубови, спортски активности и сл.;
- ангажирање во реализацијата на други посебни програми од воспитно-образовниот процес;
- ангажирање во реализацијата на програмата за стручно усовршување и професионален развој на кадарот;
- соработка со родителите, соработка со општината, соработка со бизнис заедницата, соработка со Министерството за образование и неговите единици, соработка со невладини организации, соработка со други училишта;
- ангажирање во реализацијата на програмите за унапредување на наставата и оценувањето;
- ангажирање на стручните соработници во реализацијата на нивните програми.
- Извештајот е разгледан и усвоен од Наставничкиот совет и Училишниот одбор.

Вовед

Свети Кирил и Методиј Скопје, Центар е најстарото училиште во нашата земја, во кое уште од 1836 година непрекинато се одвива настава на македонски јазик. Со погодна местоположба, во центарот на градот, училиштето низ годините опстојува како лулка на мултиетничка средина, а нашите ученици од различни етнички заедници ја негуваат меѓуетничката толеранција. Ваквиот интеркултурализам е пример како треба да функционира едно модерно, европско, мултикултурно општество.

1.Општи податоци за основното училиште

1.1.Табела со општи податоци

Податоци	
Име на основното училиште	СВЕТИ КИРИЛ И МЕТОДИЈ, ЦЕНТАР – СКОПЈЕ
Адреса, место, општина	Ул.1737 бр.1 Центар Скопје
Телефон	02/3 164 357 02/3 213 799
Факс	02/3 164 357
Веб-страница	ООУ Свети Кирил и Методиј - Скопје - Почетна (oukimcentar.edu.mk)
Е-маил	ou-svetikirilimetodij-centar@schools.mk; oousvkirilimetodij@centar.gov.mk; oukimsk@yahoo.com;
Основано од	1984
Верификација-број на актот	ИО – ГНОО на Град Скопје
Година на изградба	1963/64
Тип на градба	Цврста
Внатрешна површина на училиштето (m2)	3101 $м^2$ и галерија
Училиштен двор (m2)	3200 $м^2$
Површина на спортски терени и игралишта	700 $м^2$
Начин на загревање на училиштето	Централно парно греење
Училиштето работи во смени	Училиштето работи во една смена
Број на паралелки	19
Број на комбинирани паралелки	/
Јазик на кој се реализира наставата во училиштето	Македонски јазик
Во основното училиште има паралелки за ученици со ПОП	Не
Во основното училиште има паралелки од музичко училиште	Не
Во основното училиште има ресурсен центар	Не
Други податоци карактеристични за основното училиште	Најстаро училиште во Република Северна Македонија со непрекината воспитно образовна дејност на мајчин македонски јазик во текот на 187 години

1.2. Органи на управување, стручни органи и ученичко организирање во основното училиште

Членови на училиштен одбор (име и презиме)	Сашо Јанев- претседател (родител) 2021-2024 година Марија В. Алексова- член (од училиште) 2021-2024година Маја Бутлеска-член (од училиште) 2021-2024 година Вера Петровска-член (од училиште) 2020-2023 година Сузана Попоска- член (родител) 2020-2023 година Габриела Крстевска - член (родител)) 2020-2023 година Илина Калешковска - член Општина Центар 2022-2025 година
Членови на советот на родители (име и презиме)	Вера Лазарова (претседател на Советот на родители), Александар Николовски, Даниела Трајковска Крстиќ, Верче Минева, Љупчо Јованов, Сабина Мандак, Алберт Изеировски, Данило Недиќ, Џемила Едип, Дијана Крстевска, Јасмин Реџепи, Симона Јовчевска Петровски, Азрина Зекировиќ, Габриела Крстевска, Татјана Генчов, Јасмина Трифуновска, Билјана Стојчевска, Ариф Керим, Бинера Зекир
Стручни активи (видови)	I-V Стручен актив на одделенска настава VI-IX Стручен актив на предметна настава - Природно математички стручен актив - Јазичен стручен актив - Општествен стручен актив - Стручен актив по уметност и вештини
Одделенски совети (број на наставници)	I-V 19 наставници VI-IX 21 наставници
Членови на училиштниот инклузивен тим (име и презиме)	Соња Кирковска-директор Сања Шутиноска Величковиќ- психолог Виолета Секуловска-одделенски наставник Драган Станојковски-предметен наставник Бинера Зекир-родител Олга Василевска-родител Татјана Павловска-Деспотовска-специјален едукатор и рехабилитатор
Заедница на паралелката	19 ученици (претседатели на паралелките) од 19 паралелки, со вкупно 390 ученици
Членови на ученичкиот парламент	18 ученици и еден претседател на ученичкиот парламент Сара Бајрам од 8 одд.
Ученички правобранител	Ученичката Кетрина Петковска од 7одд.

2. Податоци за условите за работа на основното училиште

2.1. Мапа на основното училишто

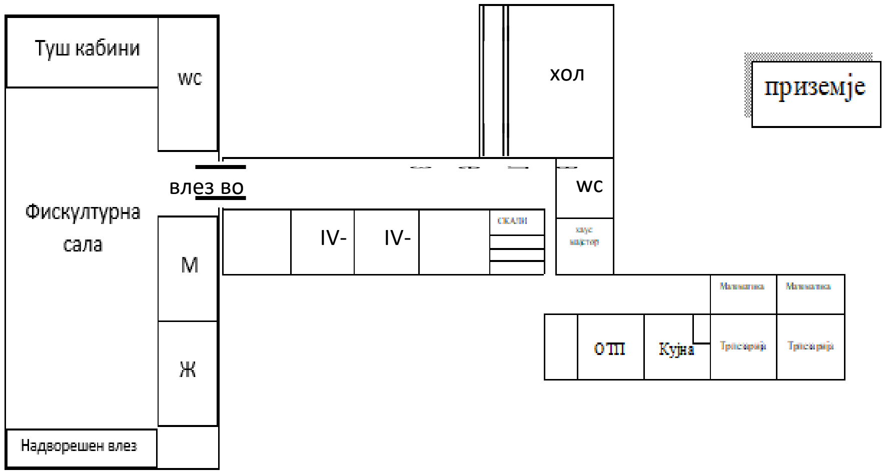

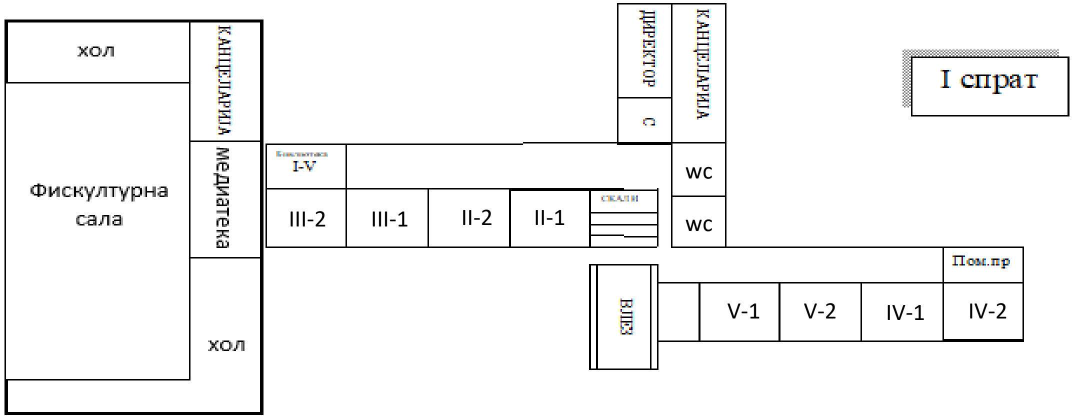

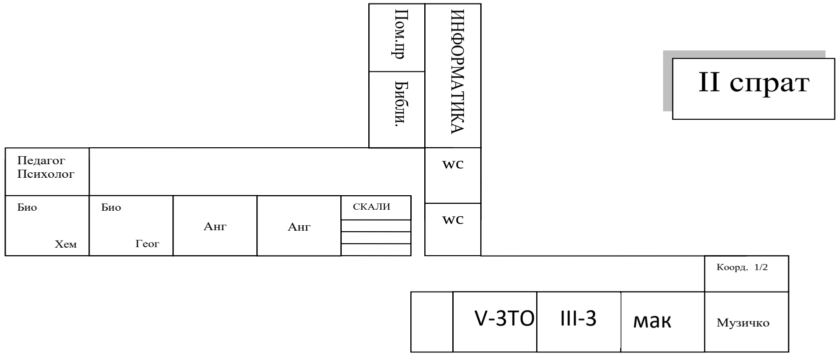

2.2 Податоци за училишниот простор

Вкупен број на училишни згради	1
Училишен двор	1
Број на подрачни училишта	0
Бруто површина	3848 $м^2$
Нето површина	3101 $м^2$ и галерија
Број на спортски терени	1
Број на катови	3
Број на училници	25
Број на помошни простории	6
Училишна библиотека	2
Начин на загревање на училиштето	Централно парно

2.3.Простор

Просторија	**ВКУПЕН БРОЈ**	**ПОВРШИНА $м^2$**	**СОСТОЈБА**	**Забелешка**
Училници	**10**	**47 $м^2$**	**3**	**Во моментот не се во целост задоволени критериумите согласно Нормативот за простор, опрема и нагледни средства**
Кабинети	**14**	**47 $м^2$**	**3**	
КАБИНЕТ ПО ПРИРОДНИ НАУКИ	**1**	**63 $м^2$**	**5**	
КАНЦЕЛАРИЈА НА СЕКРЕТАР	**1**	**11 $м^2$**	**4**	
КАНЦЕЛАРИЈА НА ДИРЕКТОР	**1**	**17 $м^2$**	**4**	
НАСТАВНИЧКА КАНЦЕЛАРИЈА	**1**	**66 $м^2$**	**3**	
БИБЛИОТЕКА	**2**	**38,50 $м^2$**	**3**	
ПОМОШНИ ПРОСТОРИИ	**5**	**10,50 $м^2$**	**3**	
УЧИЛИШНА СПОРТСКА САЛА И ГАЛЕРИЈА	**1**	**600,00 $м^2$**	**5**	
УЧИЛИШЕН ДВОР СО СПОРТСКИ ТЕРЕНИ	**1**	**1000 $м^2$**	**2**	
Училишна кујна и трпезарија	**1**	**186,75 $м^2$**	**3**	
Подрум	**1**	**41 $м^2$**	**2**	

2.4. Опрема и наставни средства согласно „Нормативот и стандардите за простор, опрема и наставни средства“

Наставен предмет (одделенска и предметна настава)	**Постоечка опрема и наставни средства**
Училници за одделенска настава	Смарт табли – 7 Компјутери - 7 Лаптопи - 4 Принтери - 11 Телевизор со андроид уред - 3 Таблети - 10 **Македонски јазик**: Песочни табли/кутии за цртање и пишување (магичен кинетички песок), проекционо - платно (електрично ѕидно), магнети, звучна азбука, едукативан игра есклорио, картички македонска азбука, забава со букви, забавни едукативни игри азбука, секоја училница располага со фонд на книги (мини библиотека) **Математика:** математички плочки, 2Д и 3Д форми, табела 100, линијар, шестар, агломер, пластични стапчиња, карти со вредности - С, Д, Е (месни вредности), дрвени коцки, дрвен часовник, магнетна табла, картички со броеви, вага, мерици за течност, часовник, мерила за должина, математички плочки, геотабла, домино, едукативни игри, песочен часовник, аналоген часовник со стрелки, мрежа, 3Д форми, коцки за поврзување, едикативна игра-есплорио, чаши со различна големина, парчиња С Д Е, математички картички, мали дрвени сметалки, математички картички со стрелки, математичка авантура, коцки во боја, постер бројна оска, броеви до 100, геометриски сет 3 форми, модел на цело – дропки, пластични копчиња со геометриски форми, едукативна магнетна игра танграм, **Општество: (I - III)** етнолошко катче со традиционални предмети, коцки за конструирање, семафор, знакот стоп, униформи, стетоскоп, докторски прибори и други играчки од ваков вид, играчки – возила: амбулантно, противпожарно или полициско возило постери (годишни времиња, овошје зеленчук, превозни средства, дом и семејство), картички со емоции, едукативна магнетна игра сообраќај, едукативни перничиња со емоции, едукативна магнетна игра годишни времиња **Природни науки:** очна табела, играчки со мотор/механизам за навивање, постери (диви и домашни животни, моето тело, пирамида на правилна исхрана), едукативна магнетна игра облека момче - девојче, едукативна магнетна игра моето тело **Ликовно образование:** основни ликовни материјали (стручна литература), изработки од ученици **Музичко образование:** синтисајзер
Фискултурна сала	гимнастички душеци, подвижни монтажни кошеви, одбојкарска мрежа, алпинистички карпи, пинг-понг маса, мали фудбалски голови, меки подлоги за вежбање, јажиња за скокање, спортски топки за ракомет, кошарка, фудбал, одбојка, високи и ниски чуњеви, маркери за подлога, конуси, пинг-понг рекети и топчиња, пластични препреки за тренирање, простирки, стапови за тренирање.

Наставен предмет (предметна настава)	Постоечка опрема и наставни средства
Кабинети по македонски јазик	Опремена со постери, шеми, табели, илустрации, табла, компјутер, телевизор,
Кабинети по математика	Опремени со основни нагледни средства
Кабинети по англиски јазик	Опремена со нагледни средства, постери и слики, компјутер, лцд и платно
Кабинет по германски јазик	Интерактивна дисплеј табла
Кабинет по природни науки (биологија,хемија , физика)	Кабинетот по природни науки е комплетиран и е во согласност со новата концепција.
Кабинет по географија	Опремен со наставни и нагледни средства и според новата концепција за шесто одд.
Кабинет по историја	Историски карти, тв, двд,периодизација на историјата
Кабинет по информатика/техничко образование	Компјутери, звучници, камери, печатач
Кабинет по музичко образование	Смарт табла и компјутер, пијано, детски музички инструменти, ритмички ДМИ, дајриња во различни големини, тропалки маракас, повеќе пара дрвени ритмички стапчиња, пара кастањети, пара чинели, триангла, прапорци, дрвени барабана, мелодиски ДМИ, ксилофона (глокеншпил), блок флети, мелодики, лаптоп, ДВД и телевизор, принтер.
Кабинет по ликовно образование	Компјутер, нагледни средства, мала библиотека со каталози од уметнички изложби. / Графичко ателје кое е опремено со сите потребни материјали за изработка на графика (висок и длабок печат) како и графичка преса.
Сензорна соба	Полутопка, виножитни јажиња, феликс, аудитима, весели топчиња, квадрата, гасеница, транспарентни броеви, транспарентни букви, дрвени магнет букви, танграм сложувалка, домино, дрвени дидактички скали, дрвен едукативен часовник, геометриски парови, дрвена јенга игра, интерактивен лавиринт, игра со броеви, проектна лампа, сјаен панел, диско топка, монитор на допир, големи шарени тастаури, тастаура во боја, издвоени клика, trackball со кружен клик, конфигурабилни џоистици за компјутер, едукативни игри, таблети на реверс, фолии за пластифицирање, хартија во боја, светлосен панел А3, мунтифункционална жирафа дрвена играчка, магнетна бела табла, ѕидни постери со броеви до 100 множење и делење / кирилични и латинични букви / делови од телото / животни / годишни времиња, сложувалки или илустрации со ликови на човечки лица со различни емоции, базен со топчиња, шатор, татами со броеви и геометриски форми

2.5. Податоци за училишната библиотека

Библиотечен фонд на училишната библиотека

Лектири	**7 373**
Стручна литература	**1 495**
Литература за деца	**6 340**
Литература за возрасни	**4 907**
Атласи, енциклопедии, речници	**98**
Вкупен фонд запи ани книги во инвентарна книга	**20 213**

Вкупно запишани книги во тековната 2022/23 година

Лектири	**40**
Литература за деца	**64**
Вкупно	**104**

2.6. Обновување и адаптација во основното училиште во оваа учебна година

Што се преуредува или обновува	Намена
Доопремување на спортската сала	Обезбедување на услови за одвивање на наставата по Физичко и здравствено образование
Реконструкција на санитарни јазли	Обезбедување на хигиенски услови
Училишен двор	Оплеменување на просторот за игри и слободни активности
Замена на внатрешни врати	Подобрување на условите за работа во училиштето
Доопремување на сензорна соба	Обезбедување пријатни услови за работа со деца со атипичен развој

3. Податоци за вработените и за учениците во основното училиште

3.1. Податоци за вработените кои ја остваруваат воспитно-образовната работа

Ред. бр.	Име и презиме	Година на раѓање	Звање	Степен на образование	Работно место	Ментор/ советник	Години на стаж
1	Виолета Секуловска	1967	Дипломиран професор по одделенска настава	ВСС	Одделенски наставник		32
2	Ана Покупец-Апостолски	1973	Дипломиран педагог	ВСС	Одделенски наставник		21
3	Мери Ќурчиева	1975	Дипломиран педагог	ВСС	Одделенски наставник		21
4	Сојна Ѓорѓиевска	1986	Дипломиран педагог	ВСС	Одделенски наставник		10
5	Васка Тошевска Момироска	1973	Дипломиран професор по одделенска настава	ВСС	Одделенски наставник		21
6	Вера Петровска	1961	Дипломиран професор по одделенска настава	ВСС	Одделенски наставник		35
7	Сања Пиперевска	1982	Дипломиран педагог	ВСС	Одделенски наставник		18
8	Данче Гиговска	1964	Дипломиран професор по одделенска настава	ВСС	Одделенски наставник		34
9	Гордана Букревска	1965	Дипломиран педагог	ВСС	Одделенски наставник		32
10	Нела Никовска-Слезенкова	1974	Дипломиран професор по одделенска настава	ВСС	Одделенски наставник	Ментор	26
11	Даниела Крстевска	1980	Дипломиран педагог	ВСС	Одделенски наставник		15
12	Нина Николоска	1979	Дипломиран професор по одделенска настава	ВСС	Одделенски наставник		15
13	Симона Пецова	1977	Дипломиран професор по одделенска настава	ВСС	Одделенски наставник		14

14	Анка Чоневска	1984	Дипломиран професор по одделенска настава	ВСС	Одделенски наставник		6
15	Луиза Наневска	1970	Дипломиран професор по одделенска настава	ВСС	Одделенски наставник		28
16	Александра Крстова	1981	Дипломиран професор по одделенска настава	ВСС	Одделенски наставник		13
17	Дијана Илиевска Коваческа	1970	Дипломиран професор по одделенска настава	ВСС	Одделенски наставник		28
18	Биљана Стојановска	1981	Дипломиран професор по одделенска настава	ВСС	Одделенски наставник		9
19	Катарина Лазаревска	1977	Дипломиран професор по одделенска настава	ВСС	Одделенски наставник		13
20	Благица Димчева	1965	Професор по музичко образовани	ВСС	Музичко образование		29
21	Маја Бутлеска	1985	Професор по англиски јазик	ВСС	Англиски јазик		13
22	Ирена Бакреска Василевска	1974	Професор по англиски јазик	ВСС	Англиски јазик		14
23	Елизабета Христовска	1963	Наставник по англиски јазик	ВШП	Англиски јазик		33
24	Маја Јакимовска	1972	Професор – специјалист по методика на религиско образование	ВСС	Етика на религии		13
25	Чедомир Пановски	1977	Професор по физичко образование	ВСС	Физичко и здравствено образование		14
26	Драган Станојковски	1983	Професор по физичко образование	ВСС	Физичко и здравствено образование		12
27	Валентина Лена Вељан	1972	Професор по физичко образование	ВСС	Физичко и здравствено образование		14
28	Горица Бошкоска	1969	Професор по етика	ВСС	Етика/граѓанско образование		20
29	Ирена Тодороска-Пановска	1973	Проф по македонски јазик	ВСС	Македонски јазик		26
30	Марија Варадинска	1971	Проф по македонски јазик	ВСС	Македонски јазик		24
31	Марина Станковиќ	1976	Професор по ликовна уметност	ВСС	Ликовно образование		12
32	Весна Миливоевиќ	1966	Професор по географија	ВСС	Географија		16
33	Андријана Грујоска	1977	Професор по биологија	ВСС	Биологија		15
34	Кети Христовска	1978	Професор по германски јазик	МР	Германски јазик		20
35	Жанета Шумкоска	1973	Професор по математика	ВСС	Математика		22
36	Ленче Зајковска	1979	Професор по математика/физика	ВСС	Математика / физика/ администратор		15

37	Гордана Чеперковиќ Делева	1960	Професор по математика/физика	ВСС	Математика		37
38	Вања Петровска	1983	Професор по информатика	МР	Информатика		16
39	Бојана Бачоска	1976	Професор по хемија и биологија	ВСС	Хемија/биологија		18
40	Ненад Наневски	1961	Професор по историја	ВСС	Историја		27

3.2. Податоци за раководните лица

Ред. број	Име и презиме	Година на раѓање	Звање	Степен на образование	Работно место	Ментор/ советник	Години на стаж
1	Соња Кирковска	1974	Дипломиран професор по одделенска настава	ВСС	Директор		23

3.3. Податоци за вработените административни службеници

Ред. број	Име и презиме	Година на раѓање	Звање	Степен на образование	Работно место	Години на стаж
1	Стојанче Кабранов	1975	Дипломиран економист	ВСС	Секретар	12
2	Маја Ѓорчевска Затуроска	1971	Дипломиран педагог	ВСС	Педагог	27
3	Сања Шутиноска	1988	Дипломиран психолог	ВСС	Психолог	12
4	Татјана Павловска-Деспотовска	1986	Дипломиран специјален едукатор и рехабилитатор	ВСС	Специјален едукатор и рехабилитатор	7
5.	Жана Шарковска	1996	Дипломиран професор по одделенска настава	ВСС	Библиотекар	2

3.4. Податоци за вработените помошно-технички лица

Ред. број	Име и презиме	Година на раѓање	Звање	Степен на образование	Работно место	Години на стаж
1	Методиј Стојановски	1963	ССС	IVA	хаус мајстор	24
2	Маја Петрова	1964	ССС	IVA	хигиеничар	2
3	Зора Дамјаноска	1960	ССС	IVA	хигиеничар	31
4	Онорина Мацкиноска	1968	ССС	IVA	хигиеничар	24
5	Билјана Саревска зам: Мирјана Камишевска	1959	ВШП	IVA	хигиеничар	13
6	Нада Трајковска	1979	ССС	IVA	хигиеничар	6
7	Маја Пислевиќ	1988	ССС	IVA	хигиеничар	6

3.5. Податоци за ангажираните образовни медијатори

Во нашето училиште нема ангажирани медијатори.

3.6. Вкупни податоци за наставен и ненаставен кадар

Наставен и ненаставен кадар	**Вкупно**	**Етничка и полова структура на наставниците**									
		Македонци		**Албанци**		**Турци**		**Срби**		**Друго**	
		м	**ж**	**м**	**ж**	**м**	**ж**	**м**	**ж**	**м**	**ж**
Број на вработени	**53**	5	46	/	/	/	/	/	/	/	2
Број на наставен кадар	**40**	3	35	/	/	/	/	/	/	/	2
Број на стручни соработници	**4**	/	4	/	/	/	/	/	/	/	/
Административни работници	**1**	1	/	/	/	/	/	/	/	/	/
Техничка служба	**7**	1	6	/	/	/	/	/	/	/	/
Директор	**1**	/	1	/	/	/	/	/	/	/	/

3.7 Вкупни податоци за степенот на образование на вработените

Образование	**Број на вработени**
Последипломски студии - втор циклус	2
Високо образование	43
Виша стручна спрема	2
Средно образование	6
Основно образование	/

3.8. Вкупни податоци за старосна структура на вработените

Години	**Број на вработени**
20-30	1
31-40	8
41-50	23
51-60	16
61- пензија	5

3.9. Податоци за учениците во основното училиште

Одделение	Број на ученици по пол			Број на паралелки
	Машки	Женски	Вкупно	
I	20	28	48	2
II	15	22	37	2
III	23	18	41	2
IV	25	26	51	2
V	22	24	46	2
Вкупно I - V	**105**	**118**	**223**	**10**
VI	20	27	47	2
VII	20	17	37	2
VIII	17	24	41	2
IX	22	20	42	3
Вкупно VI - IX	**79**	**88**	**167**	**9**
Вкупно I - IX	**184**	**206**	**390**	**19**

Број на ученици по пол и одделение

Одде ление	Број на ученици по пол		
	Машки	Женски	Вкупно
I-1	10	12	22
I-2	10	16	26
II-1	9	10	19
II-2	6	12	18
III-1	11	10	21
III-2	12	8	20
IV-1	10	15	25
IV-2	15	11	26
V-1	11	11	22
V-2	11	13	24
I-V	**105**	**118**	**223**
VI-1	10	12	22
VI-2	10	15	25
VII-1	11	7	18
VII-2	9	10	19
VIII-1	7	15	22
VIII-2	10	9	19
IX-1	10	7	17
IX-2	6	10	16
IX-3	6	3	9
VI-IX	**79**	**88**	**167**
I-IX	**184**	**206**	**390**

3.10. Етничка и родова структура на учениците

Одделение	Број на паралелки	Број на ученици	Етничка и родова структура на учениците													
			Македонци		Албанци		Бошњаци		Турци		Роми		Срби		Друго	
			м	ж	м	ж	м	ж	м	ж	м	ж	м	ж	м	ж
I	2	48	5	10	1	1	6	11	6	/	2	6	/	/	/	/
II	2	37	7	2	/	1	7	12	/	4	1	1	/	/	/	2
III	2	41	4	7	1	/	11	8	2	/	3	3	2	/	/	/
IV	2	51	13	15	/	/	5	9	2	1	4	/	1	/	/	1
V	2	46	11	11	1	/	8	9	1	1	1	3	/	/	/	/
I-V	**10**	**223**	**40**	**45**	**3**	**2**	**37**	**49**	**11**	**6**	**11**	**13**	**3**	**/**	**/**	**3**
VI	2	47	7	12	/	/	7	8	2	/	2	6	2	1	/	/
VII	2	37	18	9	/	/	2	6	/	/	/	1	/	1	/	/
VIII	2	41	14	9	/	/	2	8	1	3	/	2	/	1	/	1
IX	3	42	11	11	/	1	4	4	2	/	4	3	1	/	/	1
VI-IX	**9**	**167**	**50**	**41**	**/**	**1**	**15**	**26**	**5**	**3**	**6**	**12**	**3**	**3**	**/**	**2**
I-IX	**19**	**390**	**90**	**86**	**3**	**3**	**52**	**75**	**16**	**9**	**17**	**25**	**6**	**3**	**/**	**5**
Вкупно			**176**		**6**		**127**		**25**		**42**		**9**		**5**	

4.Материјално-финансиско работење на основното училиште

ООУ„Св.Кирил и Методиј“– Центар , Скопје, во целост ги почитува и ги спроведува законските норми, односно основните закони и подзаконски акти што произлегуваат. Основен закон според кој се води Училиштето е Законот за основно образование („Службен весник на Република Северна Македонија“ бр.161/19). Подзаконските акти се правилниците и уредбите кои произлегуваат од Министерството за образование и наука. Директорот на Училиштето во согласност со Основачот на Училиштето – Општина Центар, спроведе постапка за доделување на користење на училишен простор. Финансиските средства остварени од користење на Училишниот простор се трошат наменски, односно за потребите на наставниот кадар и на учениците, одржување и санација на објектот. Од страна на органите на управување и органите надлежни за основното образование постојано се спроведува надзор во финансиското работење на училиштето.

Во прилог е финансискиот извештај за работа на училиштето за 2022/23 година.

5. Мисија и визија

МИСИЈА:Училиштето се стреми кон развивање на социјален, интелектуален и академски прогрес на учениците. Ние обезбедуваме подеднаков напредок на учениците преку развивање на нивните вештини, таленти и потреби. Светот го замислуваме глобално и отворено место, исполнето со почит и разбирање.

ВИЗИЈА: Визија на училиштето е да ги инспирира учениците до нивниот максимален потенцијал, воедно да ги мотивира на поттикнување на одговорно однесување и вредна работа. Училиштето ќе поттикнува еднаквост, ќе почитува различност и инклузивност, со верба сите ученици и вработени да создадат стимулативна средина. Веруваме во овие атрибути за да постигнеме единствен профил на ученик.

6. „LESSONS LEARNED“- Веќе научено/стекнати искуства

При реализацијата на активностите за оваа учебна 2022/2023 година се користени искуствата од работата на училиштето во изминатите учебни години и анализите на работењето на сите органи и тела, како и реализација на воспитно- образовната работа .

Реализирани активности кои ќе продолжат и наредната година:

- придобивки од обуки за професионален развој на наставниот кадар и стручните соработници
- градење на нова платформа Toolbox, за промовирање на културните институции во државата (соработка со училишта од Финска, Норвешка, Исланд)
- размена на искуства од наставата преку ЕРАЗМУС проекти (Данска, Полска, Италија и Хрватска)
- соработка на високо ново меѓу училиштето, Општината и локалната заедница
- успешна реализација на воннанставни активности
- учество на натпревари, соработка со родители, локална средина, медиуми и други организации
- афирмација на училиштето преку веб страната и социјалните медиуми

И во оваа учебна година се имплементираше Концепцијата за основно образование.

7. Подрачја на промени, приоритети и цели

ООУ„Свети Кирил и Методиј„ - Општина Центар, Скопје во своето развојно планирање (2022-2026), годишниот извештај, извештајот од интегрална евалуација (20-22.11.2019 г.) и самоевалуацијата ги утврди следниве:

<u>Подрачја на промени според развојно планирање 2022-2026</u>

Стратешка цел	**Развојни цели**
1. Подобрување на материјално-техничките услови	**1.3 Реновирање на санитарните јазли Замена на внатрешни врати**
2. Подобрување на поддршката на надарените ученици	**2.2 Промовирање на стекнатите достигнувања (дипломи), медали и признанија 2.3 Градење стратегија за награда на талентираните ученици**

Приоритетно подрачје	РЕСУРСИ				
<u>Стратешка цел 1.</u> Подобрување на материјално-техничките услови **Развојна цел 1.3. Реновирање на санитарните јазли /** **Замена на внатрешни врати**					
Конкретна цел 1.1.1 Проценка и редослед по приоритети за санација на санитарните јазли / внатрешните врати					
Активности	**Индикатори за успех**	**Носители на активностите**	**Време на реализација**	**Потребни ресурси**	**Тим за следење на реализацијата**
Формирање комисија за проценка по приоритети за санација на санитарии во тоалети	Утврден е степенот на оштетеност и приоритет за санација на санитарии во тоалети	Директор Комисија за проценка Хаусмајстор	август, 2022		Директор Комисија за проценка Наставнички совет
Конкретна цел 1.2.1 Изработување финансиски план за санирање на санитарните јазли					
Активности	**Индикатори за успех**	**Носители на активностите**	**Време на реализација**	**Потребни ресурси**	**Тим за следење на реализацијата**
Изработка на финансиски план за санација на тоалети, барање на донатори и средства	Утврден финансиски план, пронајдени донатори, средства	Директор Секретар Хаусмајстор Комисија	август, септември 2022	Компјутер фотокопир хартија	Директор Комисија Наставнички совет
Конкретна цел 1.3.1 Обнова и санирање на санитарии во тоалетите					
Активности	**Индикатор и за успех**	**Носители на активностите**	**Време на реализација**	**Потребни ресурси**	**Тим за следење на реализацијата**
Санирање и обновување на тоалетите	Санирани тоалети	Донатор, избран изведувач Хаусмајстор	декември, 2022	Реализирано од Општина Центар	Директор Комисија Хаусмајстор

Развојна цел 2.2 Промовирање на стекнатите достигнувања (дипломи), медали и признанија					
Конкретна цел 2.2.1 Промовирање на достигнувањата на учениците на веб и фб страна					
Активности	**Индикатори за успех**	**Носители на активностите**	**Време на реализација**	**Потребни ресурси**	**Тим за следење на реализацијата**
Формирање на тим за промовирање на постигнувањата на учениците Редовно известување за постигнувањата на учениците на веб страната и фб страната на училиштето Награди за најдобрите ученици	Формиран е тим за промовирање на учениците Извештај за работата на тимот	Наставници Ученици Стручна служба	2022 мај, 2023	ИТ уред книги (вкупно 73)	Директор Наставнички совет

7.1. План за евалуација на акциските планови

Активност од акциски план	Критериум за успех	Инструменти	Индикатор за успешност	Одговорен за следење	Повратна информација
Санација и обновување на тоалетите замена на врати	Подобрување на материјално-техничките услови	Увид од страна на стручни лица	Подобри хигиенски услови, подобри услови за работа	Директор	Увид од страна на надзорни органи
Поттикнување за учество во клубови и секции	Модифицирање на образовните содржини	Чек листи, тестови на знаења, скали на проценка, анализи	Подобрување на поддршката на надарените ученици	Директор Стручни соработници Наставници	членство во клубови и воннаставни активности
Промовирање на достигнувањата на учениците	Подобрување на поддршката на надарените ученици	дипломи и пофалници, учество на натпревари и воннаставни активности	Промоција на достигањата (дипломи), медали и признанија	Директор, Тим на наставници	Информации за постигнувањата и препораки за подобрување на наставата и учењето

8. Програми и организација на работата во основното училиште

8.1. Календар за организацијата и работата во основното училиште

Календарот за работа на училиштето го донесува Министерот за образование и истиот Министерството за образование и наука го објавува во Службен весник. Со овој календар се утврдува организирањето на учебната година во основните училишта согласно програмските целини во наставната година: полугодие, други форми на воспитно образовна дејност и ученички одмор за учебната 2022/2023 година.

I ПОЛУГОДИЕ

седмица	СЕПТЕМВРИ							седмица	ОКТОМВРИ						
	П	В	С	Ч	П	С	Н		П	В	С	Ч	П	С	Н
1.				1	2	3	4	5.						1	2
2.	5	6	7	8	9	10	11	6.	3	4	5	6	7	8	9
3.	12	13	14	15	16	17	18	7.	10	11	12	13	14	15	16
4.	19	20	21	22	23	24	25	8.	17	18	19	20	21	22	23
5.	26	27	28	29	30			9.	24	25	26	27	28	29	30
вк.	4	4	4	4	5	21		вк.	3	3	4	4	4	18	

седмица	НОЕМВРИ							седмица	ДЕКЕМВРИ						
	П	В	С	Ч	П	С	Н		П	В	С	Ч	П	С	Н
10.	31	1	2	3	4	5	6	14.				1	2	3	4
11.	7	8	9	10	11	12	13	15.	5	6	7	8	9	10	11
12.	14	15	16	17	18	19	20	16.	12	13	14	15	16	17	18
13.	21	22	23	24	25	26	27	17.	19	20	21	22	23	24	25
14.	28	29	30					18.	26	27	28	29	30	31	1
вк.	5	5	5	4	4	23		вк.	4	4	4	4	5	21	

II ПОЛУГОДИЕ

седмица	ЈАНУАРИ							седмица	ФЕВРУАРИ						
	П	В	С	Ч	П	С	Н		П	В	С	Ч	П	С	Н
	2	3	4	5	6	7	8	21.			1	2	3	4	5
	9	10	11	12	13	14	15	22.	6	7	8	9	10	11	12
	16	17	18	19	20	21	22	23.	13	14	15	16	17	18	19
19.	23	24	25	26	27	28	29	25.	20	21	22	23	24	25	26
20.	30	31						26.	27	28					
вк.	2	2	2	1	2	9		вк.	4	4	4	4	4	20	

седмица	МАРТ							седмица	АПРИЛ						
	П	В	С	Ч	П	С	Н		П	В	С	Ч	П	С	Н
26.			1	2	3	4	5	30.						1	2
27.	6	7	8	9	10	11	12	31.	3	4	5	6	7	8	9
28.	13	14	15	16	17	18	19	32.	10	11	12	13	14	15	16
29.	20	21	22	23	24	25	26	33.	17	18	19	20	21	22	23
30.	27	28	29	30	31			34.	24	25	26	27	28	29	30
вк.	4	4	5	5	5	23		вк.	3	4	4	4	3	18	

II ПОЛУГОДИЕ

седмица	МАЈ							седмица	ЈУНИ						
	П	В	С	Ч	П	С	Н		П	В	С	Ч	П	С	Н
35.	1	2	3	4	5	6	7	39.				1	2	3	4
36.	8	9	10	11	12	13	14	40.	5	6	7	8	9	10	11
37.	15	16	17	18	19	20	21	41.	12	13	14	15			
38.	22	23	24	25	26	27	28								
39.	29	30	31												
вк.	4	5	4	4	4	21		вк.	1	1	1	2	1	6	

Едукативни информации од календарот за настава

Реализирана програмска активност	Време на реализација	Методи и постапки за реализација	Исходи и ефекти
Одбележување на 8 Септември ден на независноста на РСМ	7.9.2022	Продлабочување на знаењата од националната историја (активности во рамките на историската секција)	Почит кон историското минато
Одбележување на 11 Октомври	10.10.2022	Продлабочување на знаењата од националната историја (активности во рамките на историската секција)	Почит кон историското минато
Ден на Македонската револуционерна борба	21.10.2022	Посета на Музејот посветен на македонскатареволуционернаборба	Почит кон историското минато
13 Ноември-Ослободување на градот Скопје	11.11.2022	Одбележување на празникот 13 Ноември со активности организирани од страна на историската секција (предметна настава) Прошетка низ градот Скопје,заедно со ликовите на детскиот роман: Куферко-светскиот патник во Македонија	Почит кон историското минато
Литературен конкурс по повод празникот Св. Климент Охридски	25.10-21.11.2022 год.	Литературан натпревар во организација на Градската библиотека Браќа Миладиновци на тема: Волшебниот свет на книгата	Учеството на конкурсот претставува благодарност кон ликот и делото на Св. Климент Охридски
Одбележување на денот на Сесловенските просветители Свети Кирил и Методиј	24.05.2023	Одбележување на патрониот празник на училиштето	Почит кон историското минато

ЕКОЛОШКИ КАЛЕНДАР

Датум	Одбележување на значајни датуми	Активности
16 септември	Светски ден за заштита на озонската обвивка	Стручно предавање
22 септември	Меѓународен ден без автомобили	Споредба на присуство на ПМ честички во воздухот во ден со автомобил и ден без автомобил
08 октомври	Меѓународен ден за намалување на уништувањето на природата	Творење лирска песна со употреба на аудитивни и визуелни елементи;ЕКО Најважна активност за првачињата е да научат како да се однесуваат кон природата-интерпретација на песната „Се што расте“
16 октомври	Меѓународен ден на храната	Акција со собирање на парични средства) и обезбедување на продукти со храна за социјално ранливи семејства од нашето училиште
5 март	Светски ден за заштеда на енергија	Изработка на постери за заштеда на енергија Акција за менување на светилки со сензори во сите тоалети Еко патрола - „Не троши енергија кога не ти е потребна!“

18 март	Ден на рециклирање	Изработка на асамблажи од материјали за рециклирање – ученици од IX одделение
21 март	Еколошка акција по повод денот на пролетта	Учениците од I до IX одделение организираа еколошка акција за чистење и уредување на училишниот двор и садење на цвеќиња и други растенија
22 март	Светски ден за заштеда на водите	Учениците од I одделение ја обработија (пеење, кореографија и создавање илустрација) песничката „Штеди вода“ од ДМФ„Поточиња“
7 април	Светски ден на здравјето	Учениците од I одделение изработија модел „Што треба да има во мојата чинија за да бидам здрав“ Учениците од II одделение проследија презентација и изработија ликовни творби со мотив „Моето здравје“ Учениците од трето одделение , изработија пирамида за здрава исхрана.
22 април	Светски ден на планетата	Учениците од I одделение имаа работилница „Пееме, играме, учиме и правиме изработки на тема „Да и помогнеме на нашата Планета“ Учениците од IV и V одделение изработила ликовни творби со мотив „Нашата планета е една и единствена“
15 мај	Светски ден за заштита на климата	Учениците од 7 одд. подготвија презентација на часот по англиски јазик
31 мај	Светски ден против пушењето	Правање на тема: Пушењето е штетно по здравјето

Организирање прослави, приредби, хепенинзи, базари, настани од хуманитарен карактер, собирни акции

Датум	Одбележување значајни датуми	Активности
1 септември	Свечен прием на првачињата	Организирање приредба
5 октомври	Светски ден на учителот	Работилница со ликовни и литературни изработки
8 октомври	Детска недела и прием на првачињата во Детската организација	Работилници и приредба во Паркот на Франкофонијата
16 октомври	Светски ден на храната	Хуманитарна акција
3 декември	Меѓународен ден на лицата со попреченост	Работилница на тема „Инклузивен јазик“
20 декември	Меѓународен ден на човековата солидарност	Собирна акција
27 декември	Новогодишен базар	Продажен новогодишен базар
21 март	Светски ден на децата со Даунов синдром	Интерактивна работилница
во текот на месец март	Донација по повод земјотресот во Република Турција	Хуманитарна помош за настраданите во земјотресот
2 Април	Светски ден на аутизмот	Креативни работилници со ученици од трето одделение под мото „Сите сме различни, а сепак исти. Сите сме деца.“
24 мај	Патронен празник на училиштето	Приредба под мотото „Да сонуваме, да патуваме“
1 Јуни	Меѓународен ден на децата	Работилница со ликовни и литературни изработки
8 до 13 јуни	Завршни приредни на учениците од одделенска настава	Драмски текстови и музички песни
1 септември	Свечен прием на првачињата	Организирање приредба

8.2. Поделба на класно раководство, поделба на часовите на наставниот кадар, распоред на часовите

Преглед на наставен кадар, класни раководства и број на часови по предмети

Одделение	класни раководители одделенска настава	Одделение	Класни раководители / предметна настава
I1	Дијана Илиевска-Коваческа, Катарина Лазаревска	VI^{1}	Ирена Т. Паноска
I^{2}	Даниела Крстевска, Васка Тошевска Момироска	VI^{2}	Бојана Бачоска
II^{1}	Анка Чоневска, Нина Николоска	VII^{1}	Валентина Лена Вељан
II^{2}	Вера Петровска, Биљана Стојановска	VII^{2}	Андријана Грујоска
III^{1}	Данче Гиговска, Гордана Букревска	VIII^{1}	Благица Димчева
III^{2}	Симона Пецова, Нела Никовска- Слезенкова	VIII^{2}	Марија Варадинска
IV^{1}	Ана Покупец-Апостолски, Мери Ќурчиева	IX^{1}	Весна Миливоевиќ
IV^{2}	Мирјана Јанеска/замена СојнаЃоргиевска, Луиза Наневска	IX^{2}	Ленче Зајковска
V^{1}	Виолета Секуловска,	IX^{3}	Драган Станојковски
V^{2}	Сања Пиперевска, Александра Крстова		

Поделба на часовите на наставниот кадар

Име и презиме на наставникот	Предмет	Број на часови	Име и презиме на наставникот	Предмет	Број на часови
Дијана Илиевска-Коваческа	Одделенска настава	20	Марија Варадинска – Алексова	Македонски јазик	20 + 1
Катарина Лазаревска	Одделенска настава	20	Ирена Тодороска -Пановска	Македонски јазик библиотека	16 + 4 +1
Даниела Крстевска	Одделенска настава	20	Елизабета Христовска	Англиски јазик	12
Васка Тошевска Момироска	Одделенска настава	20	Маја Бутлеска	Англиски јазик	21
Анка Чоневска	Одделенска настава	20	Ирена Бакреска-Василевска	Англиски јазик	20
Нина Николоска	Одделенска настава	20	Кети Христовска	Германски јазик и Вештини на живеење	18 + 2
Вера Петровска	Одделенска настава	20	Гордана Чеперковиќ-Делева	Математика и Вештини на живеење	18 + 2
Биљана Стојановска	Одделенска настава	20	Жанета Шумкоска	Математика, Вештини на живеење и иновации	16 + 2 +2
Данче Гиговска	Одделенска настава	20	Ленче Зајковска	Физика, математика, ЕМИС и библиотека	10 + 4 + 6 + 3 + 1

Гордана Букревска	Одделенска настава	20	Бојана Бачоска	Хемија, биологија и природни науки	10 + 6 + 4 + 1
Нела Слезенкова Никовска	Одделенска настава	20	Андријана Грујоска	Биологија, природни науки и Унапредување на здравјето	8 + 4 + 2 + 1
Симона Пецова	Одделенска настава	20	Весна Миливоевиќ	Географија и Нашата татковина	18 + 2
Мери Ќурчиева	Одделенска настава	20	Ненад Наневски	Историја и Истражување на родниот крај	18 + 2
Ана Покупец-Апостолски	Одделенска настава	20	Марина Станковиќ	Ликовно образование	9
Луиза Наневска	Одделенска настава	20	Благица Димчева	Музичко обр./ хор и оркестар и библиотека	9 + 6 + 5 + 1
Сојна Ѓорѓиевска	Одделенска настава	20	Вања Петровска	Техничко образование и информатика	6 + 6
Виолета Секуловска	Одделенска настава	20	Драган Станојковски	Физичко и здравствено обр.	21 + 1
Сања Пиперевска	Одделенска настава	20	Валентина - Лена Вељан	Физичко и здравствено обр.	21 +1
Александра Крстова	Одделенска настава	20	Чедомир Паневски	Физичко и здравствено обр. и библиотека	12 + 8
			Горица Бошкоска	Граѓанско образование, Етика и Иновации	5 + 2 +1
			Маја Јакимовска	Етика на религии	4

8.3. Работа во смени

Задолжителната настава се реализира во една смена, а учениците се распределени по одделенија. Наставата започнува во 8:00 часот наутро, а завршува во 13:30 часот. Секој час трае 40 минути. После вториот час има голем одмор во траење од 20 минути, а останатите одмори меѓу часовите се по 5 минути.

8.4. Јазик /јазици на кој/и се изведува наставата

Наставата се изведува на стандарден македонски јазик.

	Македонски јазик	**Албански јазик**	**Турски јазик**	**Српски јазик**	**Босански јазик**
Број на паралелки	19	/	/	/	/
Број на ученици	390	/	/	/	/
Број на наставници	40	/	/	/	/

8.5. Проширена програма

Училиштето организираше прифаќање и заштита на учениците од прво до петто одделение согласно Планот за реализирање на наставата. Наставници кои ги прифаќа и згрижуваа учениците беа одделенските наставници.

8.6. Комбинирани паралелки

Во нашето училиште нема комбинирани паралелки.

8.7. Странски јазици што се изучуваат во основното училиште

Во училиштето се изучуваат два странски јазици: англиски и германски јазик. Англискиот јазик, како прв странски јазик се изучува од I –IX, германски јазик како втор странски јазик од VI – IX одделение.

Странски јазик	Број на паралелки	Број на ученици
Англиски јазик	19	390
Германски јазик	9	167

8.8. Реализација на физичко и здравствено образование со учениците од прво до петто одделение

Наставник - тандем настава	Одделение
Валентина Лена Вељан, Дијана Илиевска-Коваческа, Катарина Лазаревска, Даниела Крстевска, Васка Момировска	**I одделение**
Драган Станојковски, Нина Николовска, Анка Чоневска, Вера Петровска, Биљана Стојановска	**II одделение**
Драган Станојковски, Дана Гигоска, Гордана Букреска, Симона Пецова, Нела С. Никоска	**III одделение**
Драган Станојковски, Ана Покупец Апостолски, Мери Ќурчиева, Луиза Наневска, Сојна Ѓоргиевска	**IV одделение**

8.9. Изборна настава

Изборни предмети за учебната 2022/2023 година:

Предмет	**Наставник**	**Одделение**
Етика на религиите	Маја Јакимовска	VI^1 и VI^2
Вештини на живеење	Жанета Шумкоска Гордана Ч. Делева Кети Христовска	VII^1 VII^2 VIII^1
Изборен спорт	Чедомир Пановски	VIII^2
Нашата татковина	Весна Миливоевиќ	IX^1
Истражување на родниот крај	Ненад Наневски	IX^2
Унапредување на здравјето	Андријана Грујоска	IX^3
Образование за животни вештини	Ана Покупец Апостолски, Мери Ќурчиева, Луиза Наневска, Мирјана Јанеска/Сојна Ѓоргиевска	IV1 и IV2
Сликање, цртање и вајарство	Ана Покупец Апостолски, Мери Ќурчиева, Луиза Наневска, Мирјана Јанеска/Сојна Ѓоргиевска	IV1 и IV2
Градинарство и хортикултура	Сања Пиперевска, Александра Крстова, Виолета Секуловска	V1иV2
Модерен танц	Сања Пиперевска, Александра Крстова, Виолета Секуловска	V1иV2

8.10. Дополнителна настава

Во дополнителната настава покрај образовните компоненти се работи и на: изградување на работни навики, развивање на чувство за лична одговорност во работата, мотивираност за работа и постигнување на успех, специјално прилагодување и слично.

Наставник	**Наставен предмет**	**Часови**	**Ученици**
Марија Варадинска	Македонски јазик	12	2
Ирена Т.Пановска	Македонски јазик	22	25
Благица Димчева	Музичко образование	14	55
Ленче Зајковска	Математика/Физика	6/11	2/11
АндријанаГрујовска	Биологија/ Унапредување на здравјето	12/2	8/3
Ирена Бакреска - Василевска	Англиски јазик	20/5	10/8
Гордана Букревска	Македонски јазик/ Математика	18/17	5/5
Данче Гиговска	Македонски јазик/ Математика	18/17	5/5
Симона Пецова	Македонски јазик/ Математика	18/17	5/5
Нела С. Никовска	Македонски јазик/ Математика	18/17	5/5
Вера Петровска	Македонски јазик/ Математика /Природни науки	8/13/1	5/4/4
Биљана Стојановска	Македонски јазик/ Математика /Природни науки	8/13/1	5/4/4
Виолета Секуловска	Македонски јазик/ Математика/Историја и општество	14/14/8	7/7/7
Анка Чоневска	Математика/Македонски јазик/Природни науки	13/8/1	4/6/6
Нина Николовска	Математика/Македонски јазик/Природни науки	13/8/1	4/6/6
Кети Христовска	Германски јазик	18	16
Маја Бутлеска	Англиски јазик	36	8
Елизабета Христовска	Англиски јазик	14	14
Жанета Шумкоска	Математика	32	12
Ненад Наневски	Историја	36	6
Горица Бошкоска	Граѓанско образование/Етика/Иновации	10/4/2	17/9/2
Марина Станковиќ	Ликовно образование	8	8
Бојана Бачоска	Хемија/биологија/природни науки	10/6/4	14/7/7
Весна Миливоевиќ	Географија	36	10
Гордана Делева	Математика	32	7
Маја Јакимовска	Етика на религии	6	12
Сања Пиперевска	Македонски јазик/ Метематика/ Историја и општество	14/14/8	7/7/7

8.11. Додатна настава

За учениците кои покажуваат особен интерес за одреден предмет се организира додатна настава. Додатната настава има за цел проширување, систематизирање и збогатување на знаењата од одреден предмет, поттикнување на интереси и способности на учениците.

Наставник	**Наставен предмет**	**Часови**	**Ученици**
Марија Варадинска	Македонски јазик	16	5
Ирена Т.Пановска	Македонски јазик	21	15
Благица Димчева	Музичко образование	15	32
Ленче Зајковска	Математика/Физика	7/11	9/3
Андријана Грујовска	Биологија/ Унапредување на здравјето	12/2	7/1
Вера Петровска	Македонски јазик/ Математика /Природни науки	5/12/3	7/7/8
Биљана Стојановска	Македонски јазик/ Математика /Природни науки	5/12/3	7/7/8
Анка Чоневска	Математика/Македонски јазик/Природни науки	12/5/3	6/7/8
Нина Николовска	Математика/Македонски јазик/Природни науки	12/5/3	6/7/8
Гордана Букревска	Македонски јазик/ Математика /Природни науки/Општество	12/16/3/6	7/6/5/5
Симона Пецова	Македонски јазик/ Математика/ Природни науки/Општество	12/16/3/6	7/6/5/5
Нела С. Никовска	Македонски јазик/ Математика/ Природни науки/Општество	12/16/3/6	7/6/5/5
Данче Гиговска	Македонски јазик/ Математика/ Природни науки/Општество	12/16/3/6	7/6/5/5
Кети Христовска	Германски јазик	19	17
Маја Бутлеска	Англиски јазик	36	8
Елизабета Христовска	Англиски јазик	14	8
Жанета Шумкоска	Математика	32	3
Ненад Наневски	Историја	36	10
Горица Бошкоска	Граѓанско образование/Етика	10/4/2	15/4/2
Бојана Бачоска	Хемија/биологија/природни науки	10/6/4	16/9/8
Марина Станковиќ	Ликовно образование	4	6
Весна Миливоевиќ	Географија	36	20
Маја Јакимовска	Етика на религии	6	12
Виолета Секуловска	Македонски јазик/ Математика/Историја и општество	8/9/8	7/7/8
Сања Пиперевска	Македонски јазик/ Математика/Историја и општество	8/9/8	7/7/8

8.12. Работа со надарени и талентирани ученици

Реализирана програмска активност	Време на реализација	Реализатор	Методи и постапки за реализација	Исходи и ефекти
Идентификација на талентирани и надарени ученици	На почетокот на учебната година	Стручна служба и наставници	Користење на прашалници, индивидуална и групна работа	Идентификација на надарени и талентирани ученици
Проценување на особините на учениците	Прво полугодие	Стручна служба и наставници	Извештаи, самооценување, прашалници	Реализирање на максималниот потенцијал на учениците
Поддршка на надарени и талентирани ученици	Во текот на учебната година	Стручна служба и наставници	Индивидуална работа	Планирање, изработка и реализирање на активности според способностите на учениците
Следење и насочување за напредок на потенцијалот на учениците	Во текот на учебната година	Стручна служба и наставници	Опсервација, тестови, индивидуална работа	Реализирање на својот потенцијал
Избор на првенец на генерација	Месец мај	Општина центар	Конкурс за избор на првенец на генерација	Првенец на генерација Петар Григоровски
Избор на првенец на генерација	Месец мај	Училиштето	Конкурс за избор на првенец на генерација	Првенец на генерација Наталија Чекова
Доделување дипломи и книги на истакнати ученици	Месец јуни	Училиштето	Успехот на учениците	Вреднување на потенцијалите на учениците

8.13. Работа со ученици со посебни образовни потреби

Во учебната 2022/2023 година во училиштето, настава посетуваат **девет** ученици со посебни образовни потреби од машки пол, вклучени во пет редовни паралелки. Директорот на училиштето има формирано училишен инклузивен тим во состав на:

Соња Кирковска – директор

Сања Шутиноска – психолог

Татјана Павловска - Деспотовска – специјален рехабилитатор и едукатор

Виолета Секуловска – одделенски наставник

Драган Станојковски – предметен наставник

Бинера Јусуфовска - родител

Олга Василевска – родител

Директорот на училиштето има формирано девет инклузивни тимови за ученик. Инклузивниот тим за ученик во фокусот на својата работа ги има конкретните ученици за изготвување и релизирање на нивните индивидуални образовни планови. ИОП и модифицирана програма се изготвува во согласнот со предлог проценка од Стручното тело на МКФ за ученик.По препорака од Стручното тело на МКФ изработени се Индивидуален образовен план-ИОП за четири ученици и Модифицирана наставна програма за еден ученик.

Во меѓусебна соработка со ОУРЦ ,,Иднина'' се спроведува договорот и акцискиот план за двајца ученици од нашето училиште кои користат услуги во ресурсниот центар во два работни дена, со примена на логопедски третман, психомоторна-реедукација и сензорна интеграција од специјални едукатори и логопед со стручна компетентност во одредената област. Вклучени се двајца образовни асистенти на ученици од прво и четврто одделение.

Во училиштето е реализирана активноста од Проектот ,,Образование за сите'' преку Општина Центар за учениците со посебни образовни потреби, каде се вклучени три лични асистенти за асистенција на ученици со потешкотии во развојот.

Во соработка со Фондација за образовни и културни иницијативи и Фондација ,,Песталоци'' преку проектот Биди ИН, биди ИНклузивен, биди ИНклудиран на двајца ученици од четврто одделение им е доделена месечна стипендија финансирана од Европска унија.

Од предвидената програма и акциски план се реализирани следните активности:

Реализирана програмска активност	Време на реализација	Реализатор	Методи и постапки за реализација	Исходи и ефекти
Идентификување на ученици со посебни образовни потреби и потешкотии во учењето	Септември и октомври	Специјален едукатор, психолог, педагог и одделенски наставници	Индивидуална, заедничка	Правилна идентификација на ученици за понатамошна помош
Формирање или ревидирање на Училишен инклузивен тим	Септември	Стручни соработници, наставници, родители и директор	Заедничка, групна	Водење грижа за инклузивните политики и практики на ниво на целото училиште
Формирање на Инклузивни тимови на ученици	Септември	Стручни соработници, наставници, родители	Заедничка, групна	Изготвување и реализирање на индивидуални образовни планови
Процена на развојниот статус на ученикот	Во текот на првото тримесечие	Специјален едукатор, психолог, педагог и одделенски наставници	Индивидуална, дискусија и групна	Правилна проценка на способностите на ученикот за давање понатамошна поддршка
Изработка на ИОП за ученици со посебни образовни потреби	Септември	Инклузивен тим на ученик, образовни/лични асистенти	Групна, тимска работа и дискусија	Изработка наприменливи програми според индивидуалните способности научениците

Изработка на Модифицирана наставна програма за ученици со комплексни потреби	Септември	Инклузивен тим на ученик, образовни/лични асистенти	Групна, тимска работа и дискусија	Изработка наприменливи програми според индивидуалните потреби,способности и можности научениците
Водење на досие за учениците	Во текот на целата година во континуитет	Стручни соработници, одделенски наставници	Индивидуална	Подобар увид за напредокот на ученикот
Информираност на наставниците и родителите за детектираните отстапки кај учениците	Во текот на целата година во континуитет	Одделенскиот тим, тим за инклузија, родители	Индивидуална	Воочување на стекнатиот впечаток од однесувањето научениците на нивните наставници и родители
Директна помош и поддршка на учениците со ПОП	Во текот на целата година во континуитет	Педагошко-психолошка служба и специјален едукатор	Индивидуална	Полесно совладување на наставните содржини
Информирање на родителите за постигнатите успеси	Во текот на целата година во континуитет	Одделенски наставници	Индивидуална дискусија	Зајакнување на взаемната соработка со родителите
Соработка со ЈЗУЗМЗ,,Младост“ рана интервенција, детектирање и дијагностицирање	Во текот на целата година во континуитет	Стручни лица	Индивидуална	Проценка на способностите на учениците и рана интервенција
Добивање на поддршка од страна на Стручното тело на МКФ за работа со ученици со ПОП по нивна идентификација во училиштето	Во текот на целата година во континуитет	Стручни лица	Индивидуална	Насоки за постапување со учениците според нивните способности и можностити во наставнот процес
Соработка со ОУРЦ,,Иднина“ и обезбедување на образовни асистенти за ученици со ПОП	Во текот на целата година во континуитет	Координатори од ООУ и ОУРЦ, специјални едукатори, образовни асистенти	Тимска работа	Соработка со образовните асистенти-насоки за работа и користење на ресурсни услуги од Центарот за поддршка во учењето
Соработка со Општина Центар и обезбедување на лични асистенти преку проектот,,Образование за сите’’	Во текот на целата година во континуитет	Координатори на проектот, специјален едукатор, наставници и лични асистенти	Тимска работа	Поддршка од лична асистенција на учениците со ПОП за време на наставата и за време на летниот распуст

Идентификација на ученици со ПОП кои потекнуваат од социјално ранливо семејства	Октомври 2022	Педагошко-психолошка служба, специјален едукатор,Општина Центар	Индивидуална и тимска работа	Детекција на потребите за финансиска поддршка на семејната состојба
Работилница за изработка на сензорни материјали за меѓусебна соработка со образовните асистенти и координаторите од ОУРЦ,,Иднина‘‘	Октомври 2022	Образовни асистентии координатор од ОУРЦ,,Иднина‘‘, специјален едукатор и ученици со ПОП	Тимска работа	Воспоставување и размена на добри практики за работа и изработка на дидактички/сензорни материјали
Координативна средба за поддршка на ООУ од страна на ОУРЦ „Иднина“ Скопје за имплементирање на инклузивното образование	07.11.2022	ОУРЦ,,Иднина‘‘	Дискусија	Соработка согласно договорот помеѓу ОУРЦ „Иднина“-Скопје и ООУ поврзанисо планирањето, координацијата и реализацијата на акцискиот план за учебната 2022/2023 година
Запознавање и насочување на студенти-специјални едукатори во практичната работа на специјалниот едукатор-стручен соработник и образовните асистенти	Ноември-Декемврти 2022	Специјален едукатор УКИМ-ФЗФ,,Институт за специјална едукација и рехабилитација‘‘	Тимска работа Индивидуален пристап	Презентирање на практичната работа на специјалниот едукатор и образовните асистенти во настава и при индивидуален третман
Работилница за придонесот на локалната самоуправа кон поддршка на образовната инклузија во рамки на проектот ,,Инклузија на деца со ПОП“	Ноември 2022	Локалната заедница, специјален едукатор	Дискусија	Надминување на предизвиците во училиштата и запознавање со можностите за локална поддршка
Реализација на одделенски часови на тема ,,Инклузивен јазик“ за одбележување на 3ти декември,, Меѓународен ден на лицата со попреченост“	Декември 2022	МОН, специјален едукатор, наставници и ученици	Индивидуална и тимска работа	Запознавање со различните карактеристики на учениците и прифаќање на индивидуалноста, без ограничување,со почитување и поддршка кон секој
Примена на знаењата за алтернативна и аугментативна комуникација за деца со потешкотии во комуникацијата или без говор	Континуирано	Здружение за асистивна технологија,,Отворете ги прозорците‘‘, наставници, стручни соработници	Индивидуална работа	Зајакнување на вештините за справување и поттикнување на комуникација со учениците

Унапредување на орално здравје кај ученици со поп	Во текот на полугодието	Општина Центар, УКИМ-Стоматолошки факултет стручна служба	Индивидуален пристап	Мотивација за грижа на оралнотоздравје, како примарна компонента за учење на хигиена и грижата за себе, со насочување кон секојдневни самостојни навики
Следење на успехот на учениците со посебни образовни потреби	Континуирано	Специјален едукатор и рехабилитатор, наставници,УИТ,ИТУ	Индивидуален пристап, тимска работа	Детектирање на потребите за поттик во развојот на учениците според своите можности, способности и интереси
Презентирање на искуствата на јавна дебата и панел дискусија на тема ,,Учиме да вклучиме''	16.12.2022	Претставници од бизнис заедницата, локалната самоуправа, ООУ, координатори, наставници, родители	Дискусија	Согледување и надминување на предизвиците во училиштата и запознавање со можностите за локална и бизнис поддршка
Учество во акцијата ,,Донирај стара хартија, за нова Брајова книга''	Декември 2022	Државно училиште за деца и младинци со оштетен вид ,,Димитар Влахов“	Тимска работа	Мотивирање на учениците за колективна и емпатична поддршка за учениците со оштетувања на видот и слабовидност
Новогодишни работилница со ОУРЦ,,Иднина''	28.12.2022	ОУРЦ,,Иднина'' Аутизам Институт МКЦ	Тимска работа	Потикнување на социјалните вештини кај децата со комплексни потреби преку инклузивна работилница
Подарување на новогодишни пакетчиња	29.12.2022	Општина Центар	Тимска работа	Вклучување на учениците во новогодишната програма и заедничко дружење со други ученици од другите училишта од општината
Поднесување на барање за образовни асистенти	Март	ОУРЦ,,Иднина''	Тимска работа	Соработка со ресурсен центар и пријавување на потребата за образовни асистенти и друг вид на услуги за ученици од II до IX одд. за наредна учебна година
Одбележување на денот за децата со даунов синдром преку интерактивна работилница	21.03.2023	Стручни соработници	Работилница	Врсничка свесност за поддржување на децата со даунов синдром
Одбележување на денот за лицата со аутизам	30.03.2023	Стручни соработници, ученици од IX одделение со поддршка на градоначалникот на Општина Центар	Работилница под мотот ,,Да го свртиме светот додека тој не врти нас”	Врсничка свесност за поддржување на децата со аутизам
Поднесување на барање за образовни асистенти	Јуни	ОУРЦ,,Иднина''	Тимска работа	Соработка со ресурсен центар и пријавување на потребата за образовни асистенти и друг вид на услуги за ученици запишани во I одд. за наредна учебна година

Во текот на учебната година се реализираа работилници и активности за поттикнување на инклузивната свесност кај учениците-врсници од најрана возраст, запознавајќи ги со општествената одговорност и прифаќањето на разликите во развојот и попреченоста по различен основ на учениците со нетипичен развој. Применети се стратегии за вклучување на родителите и наставниците во едукација за стекнување на нови методи, техники и алатки за покомпетентна и пособоодветна поддршка во учењето на учениците во домашни услови, но и во училиште, потпирајќи се на нивните можности, способности и интереси. Преку заеднички активности започнато е развивање на вештините за себе запознавањето кај децата, свесноста за својот капацитет и идната перспектива, со развивање на афинитетите, односно привлечноста кон одредена област за формирање на мислење и подобар избор во деветто одделение на својата идна професија, како дел од планот за професионална ориентација кај учениците од I до IX одделение преку изборните предмети и вештини на живеење.

8.14. Туторска поддршка на учениците

Во Училиштето нема тутори за поддршка на учениците.

8.15. План на образовниот медијатор

Училиштето не поседува лица кои се вклучени во образовниот процес како образовни медијатори.

9. Воннаставни активности

Видови воннаставни активности		
1.Краткотрајни	**2.Подолготрајни**	**3.Ученичко организирање**
Едукативни посети и излети	Секции	Заедница на паралелка
Еднократни работилници	Клубови	Ученички парламент
Акции во училиштето или заедницата		
Проекти		
Гостувања надвор од земјата во рамките на проекти како Еразмус+, збратимени училишта		

9.1. Училиштни спортски клубови

Училиштето има регистрирано Училишен спортски клуб „КИМ“. Во рамките на реализацијата на спортските активности за учебната 2022/23, УСК со своите секции по кошарка и одбојка успешно ја реализираше програмата со учениците од училиштето. Покрај редовните тренинзи, спортските секции и екипи на клубот и училиштето, имаа и натпреварувачки активности со учество на училишни натпревари организирани на локално ниво кои ги организира клубот и локалната самоуправа.

Со учеството и настапите на натпревари, младите спортисти го стекнаа потребното натпреварувачко искуство за што поголем развој како спортисти и натпреварувачи. Оваа учебна година одржани натпревари на општинско ниво и екипата на „КИМ“ освои второ место во одбојка.

Одговорен наставник Драган Станојковски

9.2. Секции/Клубови

Оваа учебна година училиштето организира слободни ученички активности во следниве секции:

Број	Секција	Одговорен наставник	Одделение
1.	Млади екологисти/ Музичко – балетска секција	Нела Слезенкова Никовска, Симона Пецова, Гордана Букревска. Данче Гиговска	III одделение
2.	Млади математичари	Ленче Зајковска, Гордана Делева, Жанета Шумкоска	VI-IX одделение
3.	Научен клуб - хемија, физика и билогија	Бојана Бачоска, Ленче Зајковска, Андријана Грујоска	VII-IX одделение
4.	Драмска секција	Ирена Пановска	VI-IX одделение
5.	Рецитаторска секција	Марија Варадинска	VI-IX одделение
6.	Историска секција	Ненад Наневски	VI-IX одделение
7.	Англиско-германски јазичен клуб	Кети Христовска, Елизабета Христовска, Маја Бутлеска	VI-IX одделение
9	Културен клуб	Бојана Бачоска, Елизабета Христовска, Благица Димчева, Марина Станковиќ, Драган Станојковски,Валентина Лена Вељан, Чедомир Пановски	VI-IX одделение

Секција	Наставник	Учесници	Активности	Цели	Време на реализација	Исходи и ефекти
Културен клуб	Бојана Бачоска, Елизабета Христовска Благица Димчева Марина Станковиќ Одделенски наставници	Ученици од предметна настава Ученици од одделенска настава	Формирање на училишен културен клуб	Правилно и рационално користење на слободното време	Август-септември	Одговорни за сите културни настани
			Изработка на интерактивен културен календар	Избор на културни настани за посета	Септември-декември	Ажурирање на културните настаните во календарот на месечно ниво
			Македонски народен театар - Театарска претстава посветена на нашиот познат драматург Горан Стефановски ,, За нашиот Горан,	Интерес за македонските драми	31.10.2022	Запознавање со делата на македонскиот драмски писател Горан Стефановски

			Македонска опера и балет - Инклузивна танцова претстава Рефлексија	Инклузивност	05.12.2022	Претставата беше реализирана по повод 3ти декември –Меѓународниот ден на лицата со попречености -да бидеме во тек со инклузивниот процес во светот , да бидеме хумани, а со своето присуство достојно да ја применуваме инклузијата
			Посета на МКЦ,изложба на ликовни творби. Одбележување на Меѓународниот ден на човековите права	Одбележување на Меѓународниот ден на човековите права,10 Декември преку изработка на ликовни творби и изложба во МКЦ	07.12.2022	Подигање на свеста за важноста на државјанството како човеково право и стекнување културни навики за однесување во институција од областа на културата
			Посета на МКЦ	Интерактивна работилница за танц	28.12.2022	Поттикнување интерес за слушање и пеење детски песни, игра и танц ,стекнување културни навики за однесување во институција од областа на културата,забава и релаксација
			Посета на Национална опера и балет	Гледање на балетска претстава ,,Оревокршачка” од Петар Илич Чајковски	29.12.2022	Едукација на учениците за балетската уметност
			Посета на Театарот за деца и младинци	Следење на театарска претстава ,,Цветната улица"	14.02.2023	Стекнување културни навики и искуства за пристојно однесување во театар
			Посета на Национална опера и балет	Гледање на оперска претстава ,,Боеми” од Џ. Пучини	25.02.2023	Едукација на ученици за вредноста на оперското пеење со љубители на
			Посета на Национална опера и балет	Гледање на балетска претстава ,,Жизел	02.03.2023	Едукација на учениците за балетската уметност

			Едукативна посета на МАКЕДОНСКАТА ФИЛХАРМОНИЈА	Запознавање со класични музички инструменти	08.03.2023	Учениците да се запознаат со класичните музички инструменти, симфониски оркестар, оркестарски диригене, солист.
			Гостување на Ѕвон МТВ	Претставување на интерактивниот културен календар за учебната 2022/23 година	25.05.2023	
Научен клуб - хемија, физика и билогија	Ленче Зајковска Бојана Бачоска Андријана Грујоска	6-9 одд 20ученици	Формирање на научниот клуб по физика, хемија и биологија	Правилно и рационално користење на слободното време	21.9.2022	Пројавување љубов кон физиката, хемијата и биологијата: природните предмети
			Познати физичари, хемичари и биолози	Да ги запознаат познатите научници	12.10.2022	Стекнување навики за почитување на трудот и љубов кон природните предмети
			Занимливости од физиката, хемијата и биологијата	Проширување и продлабочување на знаењата	26.10.2022	Слободно изразување и логичко размислување
			Разгледување на библиотечниот фонд по физика, хемија и биологија	Интерес кон физиката, хемијата и биологијата и избор на теми за обработка	16.11.2022	Развој на позитивен однос кон физиката, хемијата и биологијата
			Занимливости од физиката, хемијата и биологијата	Проширување и продлабочување на знаењата	30.11. 2022	Слободно изразување и логичко размислување
			Занимливости од животот на познати физичари, хемичари и биолози	Да се запознаат со некои податоци за физичарите, хемичатите и биолозите	21.12.2022	Стекнување навики за почитување на трудот и љубов кон природните науки
			Поука и разонода	Стекнување навики за почитување и другарување	22. 02. 2023	Навики за меѓусебна почит, дружељубивост и самодоверба

			Составување крстозбор	Способност за креативност и творечка работа	29. 03. 2023	Изградување позитивни личности, критични и самокритични
			Прилози од учениците	Јасно изнесување на своите ставови и мислења за избор на теми	19. 04. 2023	Развој на чувство за задоволство, дружељубивост и афирмација на учениците
			Презентација на ученички творби	Способност за креативност и творечка работа	17. 05. 2023	Задоволство од постигањата и стекнатите знаења
Млади математичари	Ленче Зајковска, Гордана Делева, Жанета Шумкоска	Ученици од 6 до 9 одд. 20 – 30 ученика	Формирање на секција	Правилно и рационално користење на слободното време	14.09.2022	Пројавување љубов кон математиката
			Математиката и другите предмети	Да ја воочат поврзаноста на математиката со другите предмети	19.10.2022	Примена на знаењата во другите предмети
			Да одговориме брзо на математички досетки	Развој на способности за логичко размислување и заклучување	9.11.2022	Примена на знаењата во секојдневниот живот
			Разгледување на математичката библиотека	Интерес кон математиката и избор на теми за обработка	23.11.2022	Развој на позитивен однос кон математиката
			Решавање на математички ребуси	Оспособување за логичко мислење и расудување	07.12.2022	Да се прифати потребата од математиката во секојдневието
			Математички игри	Оспособување за логичко размислување и конкретност	15. 02. 2023	Равој на позитивен однос кон математиката упорност трудољубивост

			Логички задачи	Равој на способности за препознавање, поврзување и размислување	22. 03. 2023	Стекнување способности за препознавање, воочување и изразување
			Задачи за загревање	Развој на способности за брзо реагирање, снаодливост	12.04. 2023	Слободно изразување и логично размислување
			Од вас за вас	Способност за креативност и снаодливост	03.05. 2023	Развој на љубов кон математиката
			Занимливости од математиката	Проширување и продлабочување на знаењата	31. 05. 2023	Слободно изразување и логичко размислување
Драмска секција	Ирена Т. Пановска	12 ученици	Драмска секција: Цели и задачи на секцијата и начин на одржување на состаноците	Да се побуди интерес за драмската и театарската уметност	27.09. 2022г.	-да се поттикнат учениците за драмска уметничка изведба
			Драмска секција: Запознавање со Драмата како литературен род	Да се прошират знаењата за драмската и театарската уметност	18.10. 20222г.	-да се применат стекнати знаења за драмската и театарската уматност;
			Изготвување реферат за Војдан Чернодрински	Да стекнат знаење за македонската драма и македонските драмски автори	8.11.2022	-да се прошират знаењата за драмската и театарската уметност
			Македонската драма меѓу двете светски војни	Да стекнат знаење за македонската драма и македонските драмски автори	29.11.2022	-со ентузијазам и енергија да учествуваат при драматизацијата на одделни тектови;
			Читање извадоци од познати драмски текстови;	Да се оспособат за правилен драмски израз;	20.12. 2022г.	-со ентузијазам и енергија да учествуваат при драматизацијата на одделни текстови;
			Македонската драма меѓу двете светски војни	Вреднување на драмски текст	07.02.2023 28.02.2023	Успешно да го покажат и применат она што го научиле во текот на годинат

			Читање извадоци од драмски текстови	Примена на знаења	14.03.2023 18.03.2023 16.05.2023	
Историска секција	Ненад Наневски	Ученици од 6 до 9 одд.	Посета на Собрание на РМ по повод месецот на Отворени денови на Собранието	Историски аспекти	21.10.2022	Информираност на учениците за активностите на институцијата
			Посета на Калето	Историски аспекти	5.10.2022	Разбирање и почит кон минатото
			Посета на ПМФ –изложба на народни носии од 19 век	Историски аспекти	14.10.2022	Разбирање и почит кон минатото
			Посета на Сули-Ан, Капан-Ан и факултетот за ликовни уметности	Историски аспекти	2.11.2022	Разбирање и почит кон минатото
			Посета на Чаршијата и стари занаети	Историски аспекти	21.11.2022	Запознавање со старите занаети низ вековите
Јазичен клуб	Кети Христовска Елизабета Христовска Маја Бутлевска	Ученици од 6 до 9 одд.	Одбележување на европскиот ден на јазиците: изработка на плакати со поздрави на повеќе јазици	Изработка на постери со поздрави на повеќе европски јазици; истражување на јазиците	23.09.2022 26.09.2022	Свесност за јазична и културна разновидност
			Интернационализми: зборови што се користат во македонскиот, германскиот и англискиот јазик.	Збогатување на сопствениот вокабулар- Изработка на постери за интернационализми	26.09.-30.09.2022	Осознавање на сличностите меѓу јазиците
			Божиќ и Нова година кај нас и во светот	Збогатување на познавањето на сопствената култура и запознавање со културите на другите народи	12.12.-25.12.2022	Запознавање со културите на другите народи
			Изработка на Еко-кодекс	Изработка на Еко-кодекс на македонски, англиски и германски јазик	21.03.2023	Примена на знаењата во секојдневниот живот
			Делови на телото: поговорки со делови на телото	Проширување на вокабулар, истражување на поговорки поврзани со делови на телото	09.05.2023	Примена на знаењата и корелација меѓу трите јазици

Млади уметници	Одделенски наставници	Ученици од трето одделение	Сликање – Роденденот на мојата татковина	Да се развие љубов кон татковината, да се оспособи за огранизирање на објектите на подлога	Септември	Развиено чувство за припадност и љубов кон татковината искажано преку ликовна творб
			Изразно читање на стихотворби	Да се оспособи за правилно изразно да чита поезија	Септември	Правилно изразно чита поезија
			Есенска работилница со природни материјали и плодови	Да се развијат естетските чувства, да се поттикне креативноста, тимската работа, комуникацијата	Октомври	Развиени естетски чувства, поттикнатакреативност, тимска работа, комуникација
			Создавање кореографија за изучена песна	да се поттикнува да ги усогласи своите движења со музичките карактеристики (ритам, темпо, динамика)	Октомври	усогласени движења со музичките карактеристики (ритам, темпо, динамика)
			Творење стихови за градот Скопје	да се развие љубов кон родниот град, да се оспособи за самостојно составување на стихови	Ноември	љубов кон родниот град, оспособеност за самостојно составување на стихови
			Сликање – Моето училиште	да се развие љубов и припадност кон училиштето	Ноември	Развиено чувство за припадност во средината и училиштето
			Ликовна игра – Цртај според моите инструкции	да се стимулира поцелосно да ги претставува предметите и објектите од непосредната околина	Декември	поцелосно ги претставува предметите и објектите од непосредната околина
			Изработка на новогодишна елка и украсување на училницата по повод Нова година	да обликува преку спојување, градење и конструирање со помош на разни форми и материјали, да се развијат естетските чувства	Декември	обликува преку спојување, градење и конструирање со помош на разни форми и материјали, развива естетски чувства

			Сликање – Зима во мојот крај	да се поттикнува да ракува со различни материјали за сликање, да се оспособува креативно да се изразува во боја	Јануари	ракува со различни материјали за сликање, креативно се изразува во боја
			Зимско доживување	Зимско доживување – усно изразувањеда се поттикнува за правилно усно изразување при раскажување на сопствено доживување	Февруари	правилно усно се изразува при раскажување на сопствено доживување
			Пеење песна за зимат	да пее песни различни по содржина и карактер, да развива правилен пејачки став	Февруари	пее песни различни по содржина и карактер, има правилен пејачки став
			Изработка на подарок по повод празникот на жената – 8 Мар	да се развијат естетските чувства, да се поттикне креативноста	Март	развивање естетски чувства, поттикнување креативност
			Творење стихови за пролетта	да се оспособи за самостојно составување на стихови	Март	оспособеност за самостојно составување на стихови
			Пролетна работилница – Изработки со примена на различни техники	да се развијат естетските чувства, да се поттикне креативноста, тимската работа, комуникацијата, соработката меѓу родителите, наставниците и учениците	Април	развивање естетски чувства, поттикнување креативност, тимска работа, комуникација, соработката меѓу родителите, наставниците и учениците
			Мелодиски вежби со тоновите сол и ми со примена на ДМИ	да умее правилно да изведува мелодиски вежби со тоновите сол и ми со примена на ДМИ	Април	правилно изведува мелодиски вежби со тоновите сол и ми со примена на ДМИ
			Создавање кореографија за изучена песна	да се поттикнува да ги усогласи своите движења со музичките карактеристики (ритам, темпо, динамика)	Мај	ги усогласува своите движења со музичките карактеристики (ритам, темпо, динамика)

			Покажи што знаеш	да се поттикне креативноста, да се поттикне дружењето, комуникацијата кај учениците	Мај	поттикнување креативност, дружење, комуникација
			Музички фестивал	да пее песни различни по содржина и карактер, да развива правилен пејачки став	Јуни	пее песни различни по содржина и карактер, има правилен пејачки став
„Јас имам талент” **„Јас ја сакам музиката”**	Наставник по музичко образование Благица Димчева	Ученици од 6 до 9 одделение	Работа со надарени и талентирани ученици вон наставните часови . При што учениците ги остваруваат и надополнуваат своите желби од областа на музичката уметност. Учество заземаат сите талентирани и надарениученици од 6 до 9 одд. Најчесто тоа се индивидуални часови каде учениците ги усовршуваат своте изведбени активности. Пеење ,Свирење , слушање на музика и музичка писменост. Учествуват на приредби, натпревари при што го потврдуваат својот талент и го претставуваат училиштето. Љубителите на музика групно и индивидуално го развиваат својот посебен интерес и љубов кон музиката (вокална и инструментална) со одење и посета на концерти и на музички сценски дела (опера и балет).	Љубителите на музика групно и индивидуално го развиваат својот посебен интерес и љубов кон музиката (вокална и инструментална) со одење и посета на концерти и на музички сценски дела (опера и балет).	Талентот на овие ученици се идентификува, прати и развива континуирано од најмала возраст во текот на целата учебна година.	Да го применат својот талент и да имаат корист самите а и општеството Да бидат среќни Да бидат задоволни, исполнети, мотивирани Да имаат подобри контакти со соучениците Да ги реализираат желбите и идеите Да бидат здрави личности Да се образуваат соодветно

Музички и ликовни таленти	Актив на V одделение	Ученици од V одделение	Сликање – Нашата река со акварел Мелодиски вежби со тоновите сол и ми со примена на ДМИ Сликање – Природата во пролет Слушање народна музика	Да се поттикнува да ракува со различни материјали за сликање Да се приспособи креативно да се изразува Да умее правилно да изведува мелодиски веѓби со тоновите сол и ми	Март	Да се поттикнува да ракува со различни материјали за сликање Да се приспособи креативно да се изразува Да умее правилно да изведува мелодиски веѓби со тоновите сол и ми
			Изработка на цветни аранжмани Подготовка на кореографија за одбелеѓување на патрониот празник	Усогласувања да движењата со музички карактеристики Да се збогати детското искуство, чувство за ритам и осет за мелодија	Мај	Усогласувања да движењата со музички карактеристики Да се збогати детското искуство, чувство за ритам и осет за мелодија
			Сликање – Моето искуство од наставата во природа	Креативно изрзување	Јуни	Креативно изразување

9.3. Акции

Во текот на учебната 2022/23 година организирани се следниве акции:

Акции	Реализатор	Содржини	Време на реализација	Потребни средства и материјали и извори од кои ќе се добијат
Кампања за одбележување на месец на гладта (собирање на парични средства и прехрамбени производи)	Организацијата на ЦК во Училиштето и ученици активисти на ЦК	Поттикнување на чувството за помош и емпатија кон онаа категорија на луѓе кои не се во состојба да имаат нормални услови за живот	Од 17 октомври до 17 ноември 2022 год.	Кутија за донации, флаери, постери
Новогодишен базар со хуманитарен карактер	Целото училиште	Успешно ракување со различни материјали и прибор за работа; успешна соработка меѓу учениците, помагање, дружење, разменување на идеи	15 декември 2022 год.	Рециклиран материјал, хартија, лепак, украсна хартија, боици, текстил, картон, хамери во боја, тегли, чашки, адаптирани новогодишни украси, зимзелени гранчиња

Учество на Светскиот ден за климатски акции (Climate action day 2022)	Бојана Бачоска заедно со учениците од 6 одделение	Реализирање на еко проект во рамките на Climate action day 2022) -развување на екосвеста кај учениците за климатските промени во Светски рамки	03.11.2022год.	Претходно изработени работни листови во согласност со зададените еко активности, хартија, боици
Одбележување на Меѓународниот ден на планината	Ученици од прво оддеелние и наставници	Подигнување на свеста за важноста на планините и заштита на истите	11.12.2022	Блок, фломастери, боици
Новогодишен базар со хуманитарен карактер	Целото училиште	Успешно ракување со различни материјали и прибор за работа; успешна соработка меѓу учениците, помагање, дружење, разменување на идеи	15 декември 2022 год.	Рециклиран материјал, хартија, лепак, украсна хартија, боици, текстил, картон, хамери во боја, тегли, чашки, адаптирани новогодишни украси, зимзелени гранчиња
Собирање на стара неупотреблива хартија	Сите наставници	Учесво во кампањата под мотото ,,Донирајте стара хартија-за нова Брајова книга,, организирана од страна на Државното училиште за рехабилитација деца и младинци со оштетен вид,,Димитар Влахов“	Декември 2022г.	Картонски кутии за складирање на стара хартија
Хуманитарна парична донација на учениците за настраданите во земјотресот во Турција и Сируја	Одделенски и предметни наставници, Црвен крст	Развивање на позитивни особини, ематија и хуманост кај учениците	Февруари 2023	Кутија за донации
Хуманитарна парична донација за болен ученик од ООУ Ј.Х. Песталоци	Одделенски и предметни наставници, Црвен крст	Развивање на позитивни особини, ематија и хуманост кај учениците	Март 2023	Кутија за донации
Следење и учество на музички настан Талент Шоу	Училиштето	Развивање на позитивни особини, ематија и хуманост кај учениците	16.04.2023	Избор на најталентиран ученик или група и собирање на парични сретства од донации
Реализирање на Генералка Викенд 23	Општина Центар	Учество во пролетна акција под мотот ,,Да се извалкаме и да исчистиме’’	12.05.2023	Ракавици, црни кеси, лопати, гребла

Тим за следење на акциите

Име и презиме	Позиција
Верче Дамјановска	Родител
Анка Чоневска	Одделенски наставник

10. Ученичко организирање и учество

Сите ученици во училиштето ја сочинуваат училишната заедница. Преку свои претставници учествуваа во работата на Наставничкиот совет, Советот на родители и Училишниот одбор. Правата на учениците ги заштитува и брани ученички правобранител кој се избира од редовите на учениците од VI до IX одделение на интерен јавен повик распишан во училиштето. Интересите и мислењата на учениците ги застапува претседател на Ученичкиот парламент кој се избира од редовите на претседателите на заедниците на паралелките.

Преку оваа организација учениците имаат можност да учествуваат во креирањето позитивна клима за работа и учење, градење и негување другарски односи и соработка, како и можност да придонесуваат за нивниот правилен развој и целокупното работење на училиштето. Организациската поставеност почнува од заедницата на учениците во паралелката, па до училишната заедница.

Учениците учествуваат при донесување одлуки за:

- Ученички екскурзии
- Организирање полуматурска забава
- Организирање хепенинзи
- Организирање хуманитарни акции
- Учество во активности за превенција на насилното однесување во училиштето
- Следење на успехот и напредувањето на учениците
- Решавање конфликти.

Ученички парламент

Во нашето училиште ученичкиот парламент активно работи и неговите активности се од големо значење за воспитно – образобниот процес кај учениците. Тој ги опфаќа учениците од второ до деветто одделение. Посебно внимание се посветува на потребата од начинот на формирање на ученичките тела на ниво на паралелки како, и на формирањето и функционирањето на парламентот (користење на Водичот за ученичко учество, ученичко организирање и заштита на детските права во училиштето). Состаноците се одвиваат еднаш во месецот (а по потреба и неколку пати) и на тие состаноци се разгледуваат најразлични прашања во врска со училишниот живот на учениците. Избраните претставници учествуваат во работата на Наставничкиот совет и други тела во училиштето. Ученичкиот парламент овозможува учениците да бидат активно вклучени во училишниот живот, да го искажат своето мислење по демократски пат и да ги решаваат проблемите поврзни со нивниот живот и работата во училиштето.

Ред. бр.	Дневен ред	Датум на одржување
1.	1.Обраќање на Директорот на училиштето Соња Кирковска до училишниот парламент на првата конститутивна седница 2. Претставување на претседателите и разговор за начинот на избор во одделенијата 3. Избор на ученички тела во училиштето 4. Разно - договор за динамиката на состаноците на училишниот парламент и огласна табла на училишниот парламент	22.9.2022

2.	1. Усвојување на записникот бр.1 од претходниот состанок 2. Усвојување на дневниот ред на состанокот 3. Реализација на проект и презентација на флаери и постери за заштита на децата и детските права изработен од страна на Детската фондација -Песталоци 4. Напатствија за понатамошни активности во рамките на сопствените одделенија во врска со проектот	28.10.2022
3.	1. Усвојување на записникот бр.2 од претходниот состанок 2. Усвојување на дневниот ред на состанокот 3. Договор за учество на Детската Квизотека	21.11.2022
4.	1. Усвојување на записникот бр.3 од претходниот состанок 2. Усвојување на дневниот ред на состанокот 3. Презентација на тема: Техники за успешно учење 4. Разно (договор за претстојниот (Новогодишен Хуманитарен Базар)	5.12.2022
5.	1. Усвојување на записникот бр.4 од претходниот состанок 2. Усвојување на дневниот ред на состанокот 3. Работилница на тема Соработка 4. Информација за досегашните активности во рамките на формираниот Клуб за превенција во соработка со МВР во рамките на проектот Безбедност во училиштата 5. Разно	30.01.2023
6.	1. Усвојување на записникот бр.5 од претходниот состанок 2. Усвојување на дневниот ред на состанокот 3. Презентација во рамките на Клуб за превенција во соработка со МВР во рамките на проектот Безбедност во училиштата	16.02.2023
7.	1. Усвојување на записникот бр.6 од претходниот состанок 2. Усвојување на дневниот ред на состанокот 3. Учество на Детска квизотека во вториот круг на натпревари 4. Работилница Сообраќај	7.03.2023
8.	1. Усвојување на записникот бр.7 од претходниот состанок 2. Усвојување на дневниот ред на состанокот 3. Активности во рамките на формираниот Клуб за превенција во соработка со МВР во рамките на проектот Безбедност во училиштата на тема: Зависности, дрога, алкохол, коцка	13.04.2023
9.	1. Усвојување на записникот бр.8 од претходниот состанок 2. Усвојување на дневниот ред на состанокот 3. Работилница на тема Булинг-врсничко насилство	4.05.2023

Детска организација

Реализирана грограмска активност	Време на реализација	Реализатор	Методи и постапки за реализација	Исходи и ефекти
Свечен прием на првачиња	01.09.3022	Одделенски наставници	Училишна приредба	Запознавање и прием на првачиња
Посета на Собранието на Република Северна Македонија	14.09.2022	Оддленски наставници и ученици од 5 одделение	Запознавање со работата на законодавниот дом, пратениците, службите и историјата на истиот	Продлабочување на знаењата по предметот историја и општество
Работилница Моето културно наслетство – Моја сегашност и иднина во Археолошки музеј на РСМ	29.09.2022	Оддленски наставници и ученици од 5 одделение	Изработка на ликовни творби	Развивање на креативноста кај учениците
Светски ден на детето -Мото ,,Другарството е дел од детската среќа”	03.10.2022	Одделенски наставници и класни раководители	Истакнување на одредбите од Конвенцијата за правата на детето	Сите деца имаат еднакви права и на сите треба да им се даде неопходната поддршка и овозможат еднакви можности.
Форум театар под мотото: "Не биди насилник, не дискриминирај ,сите имаме свои права"	03.10.2022	Учениците од 8-2 и 9-2одд. и класните раководители	Учениците се претставија со Форум театар	Поттикнување на креативноста во изразувањето и уметничко претставување
Креативни работилници- Мото ,,Другарството е дел од детската среќа”	04.10.2022	Одделенски наставници и ученици	Изработка на ликовни творби	Поттикнување на креативност и разубавување на училишниот хол по повод Детската недела
Избор на раководства на ученичкиот парламент	03-07.10.2022	Одделенски наставници и ученици	Дискусија,тајно гласање	Правилен избор на членови на предлог на учениците
Свечен прием на првачињата во Детската организација	05.10.2022	Учениците од I-1 и I-2одд. и одделенските наставници	Првачињата се запознаа со детските права и ја положија заклетвата	Првачиња положија заклетва дека ќе бидат вредни и успешни ученици, ќе ги слушаат наставниците и ќе постигнуваат резултати
Читање на детски творби во чест на Светскиот ден на учителот	05.10.2022	Одделенски наставници и ученици	Пишување и читање на поетски творби во чест на Светскиот ден на учителот	Чествување на празникот и поттикнување на креативност кај учениците
Спортски активности ,,Игри без граници”	07.10.2022	Одговорни наставници и ученици	Спортски игри со влечење јаже,спортски полигон	Развивање на спортскиот и натпреварувачки дух,фер игра и прифаќање пораз

Работилница-РАЗЛИЧНОСТИТЕ СЕ ФАКТ, ИНКЛУЗИЈАТА Е АКТ	03-07.10.2022	Образовни асистенти,одговорни наставници и ученици	Изработка на дидактички материјали за поттикување на сензорна стимулација и развој за подобра визуелна, аудитивна и кинестетичка перцепција	Дружење, тимска работа и размена на искуствата за подобар пристап со учениците. Будење на креативноста преку рециклирање на материјалите со кои располагаме во секојдневието.
Учество во емисијата ,,Ѕвон" МРТ1	18.10.2022	Ученици од V одд. и одделенски наставници	Учество со музичка изведба и создавање на свои креативни уметнички творби	Промоција на Училиштето во телевизиски медиум, откривање и промовирање на детските способности и таленти
Едукативна работилница,,Фамилијата металковци" во Филхармонија	11.11.2022	Ученици и одделенски наставници	Претставување на металните дувачки музички инструменти, нивниот звук и класична музика	Поттикнување интерес за слушање на класична музика
Одбележување на Светскиот ден на љубезноста	13.11.2022	Ученици од I-2 и II-2 одд одделенски наставници	Едукативни текстови и игри	Поттикнување на позитивни емоции, емпатија и љубезност
Одбележување на 13 Ноември-Ден на ослободувањето на Скопје	13.11.2022	Ученици од I одд и одделенски наставници	Изработка на ликовни творби	Чествување на празникот и развивање на креативноста кај учениците
Одбележување на Светскиот ден на толеранција	16.11.2022	Ученици од III2 и III1 одд и одделенски наставници	Едукативни текстови и изработка на ликовни творби	Поттикнување толеранција и развивање на креативност кај учениците
Работилница ,,Когнитивно мапирање на музиката"	17.11.2022	Ученици од IV2 одд, одделенски наставници и студенти од државниот институт по Психологија	Изработка на ликовни творби	Дружење и развивање на креативноста кај учениците
Посета на Општина Центар	25.11.2022	Учениците од IV-1 и IV-2 одд и одделенски наставници	Запознавање со градоначалникот и неговата работа	Стекнување на нови знаења
Проект "Магична интеркултурна пријателска мрежа"	28.11.2022	Учениците од II2 одд се вмрежија со учениците од ОШ "Владика Данило" од Црна Гора и одделенски наставници	Индивидуални и заеднички работилници со цел социо емоционален развој кај учениците	Развивање другарство на учениците, навика за нивна меѓусебна соработка, размена на радост, насмевки и задоволства
Посета на детскиот музички фестивал ,, Златно славејче"	05.12.2022	Ученици и одделенски наставници	Интерактивно учество преку игра и танц	Стекнување културни навики и пристојно однесување
Одбележување на Меѓународниот ден на човековите права	10.12.2022	Ученици и одделенски наставници	Изработка на ликовни творби	Развивање на креативноста кај учениците

Одбележување на Меѓународен ден на Планината	11.12.2022	Ученици од I-1 одд и одделенски наставници	Изработка на ликовни творби	Зголемување на свесноста за важноста на планините и како истите да ги заштитиме; Развивање на креативноста кај учениците
Новогодишен хуманитарен базар	15.12.2022	Ученици и одделенски наставници	Изработка на новогодишни украси	Успешно ракување со различни материјали и прибор за работа; успешна соработка меѓу учениците, дружење, разменување на идеи
Работилница: Народни носии и Настанување на парите	26.12.2022	Ученици о IV 1 и IV 2 одд. одделенски наставници и предавачи од Музејот на Македонија	Изработка на ликовни творби	Проширување и продлабочување на стекнатите знаења
Работилница за танц во МКЦ	28.12.2022	Учениците од II одд и одделенски наставници	Запознавање со елементи на танц	Стекнати вештини за игра и танц и развиени способности за дружење и тимска работа
Одбележување на Денот на екологијата - Садење цвеќиња во училиштниот двор	21.03.2023	Ученици од одделенска настава	Садење цвеќиња во училишниот двор	Поттикнување на љубов кон природата и цвеќињата, разбирање на важноста на екологијата за животот на човекот
Одбележување на 1 Април - Денот на шегата	31.03.2023	Ученици од одделенска настава	Учениците маскирани направија дефиле и прошетка во најблиската околина на училиштето	Дружење, забава, шегување и смеа
Активности по повод Денот на планетата Земја-Пееме, играме, учиме на тема: ,,Да и помогнеме на нашата планета"	20.04.2023	Ученици од одделенска настава	Дискусија, цртање, пеење песнички, чистење на училишен двор, садење и полевање на цвеќиња и изготвување на плакат	Препознавање на загадувачите и поттик да бидеме екологисти
Одбележување на 20 Мај,Светскиот ден на пчелата	22.05.23	Ученици од одделенска настава	Читање на книга „Приказна за пчелата“, дискусија за истата и изработки	Разбирање на важноста, значењето и потребата од пчелите
Одбележување на Меѓународен ден на децата	01.06.2023	Ученици од одделенска настава	Следење на видео, дискусија и изработки на тема „Моите права и одговорности“	Даги знае своите права и обврските кои произлегуваат од нив
Реализирана завршна одделенска приредба со тема: „Довидување до следно видување	13.06.23	Ученици од одделенска настава	-Ритмичка точка и рецитал -Изработка на ликовни творби тема: лето	Да развиваат рецитаторски и музички вештини, претставување и настап

11. Вонучилишни активности

11.1. Екскурзии, излети и настава во природа

Во учебната година реализирани се :

- Есенски излет во Градски парк на 27.10. 2022 година со учениците од II-IX одделение. За учениците од прво одделение есенскиот излет беше реализиран во Паркот на музиката.
- Пролетен излет во Село Кучково на 12.06.2023 година со учениците од одделенска настава од I-IV и од предметна настава со ученици од VII и VIII одделение.

- **Настава во природа за ученици од V одделение од 05 – 09.06.2023 година**

Во текот на наставата беа посетени: Градски парк и меморијалниот комплекс „Могилата на непобедените“ - Прилеп, археолошкиот локалитет Хераклеја и Спомен соба на Ќемал Ататурк - Битола, Вевчанските извори, природонаучниот музеј Д-р Никола Незлобински, истекот на реката Црн Дрим, родната куќа на Браќата Миладиновци, мостот и Домот на поезијата - Струга, Наколна населба „Залив на коските“, Комплекс Св.Наум, црквата Св. Софија во Охрид, Антички театар – Охрид, Самуилова тврдина – Охрид, Плаошник – Охрид, Охридската чаршија, Пристаништето и Чинарот, Вруток, Шарена џамија во Тетово.

Во рамките на предвидената програма беа реализирани сите предвидени воспитно-образовни цели. Учениците се запознаа со природното богатство и природните ресурси, настаните и појавите, а наставата во природа потикна позитивни чувства на успешност, самосвест, позитивен однос кон стекнување нови знаења, соработка, дружење преку активен дел од процесот на едукација, другарување, рекреација, прошетки, забава и спортување, воспоставувајќи, развивајќи и негувајќи пријателство. Наставата во природа помогна да се воспостави позитивен однос кон чување на природата, да се запознаат и откријат убавините на татковината, животинскиот и растителниот свет во околината, да се запознаат и прошират знаења за посетените културно-историски споменици, археолошки локалитети и верски објекти, развивајќи позитивен однос кон националните, културните и естетските вредности.

- **Дводневна екскурзија за ученици од VI одделение од 05.06.2023 до 06.06.2023**

На 5 и 6 јуни 2023г. беше реализирана планираната дводневна екскурзија со учениците од шесто одд. на следната релација Скопје –Гевгелија –Негорци – Кавадарци- Михајлово – Ваташа – Стоби.

Прв ден: Поаѓање од Скопје кон Гевгелија. Посета на градот и Негорски бањи. Пристигнување во одморалиште Михајлово на планината Кожув. Прошетка на учениците во околината до вечера и слободни активности.

Втор ден: Појадок, кратка прошетка, ручек и посета на Спомен куќата на Страшо Пинџур. На враќање кон Скопје посета и разгледување на археолошкиот локалитет Стоби.

Враќањето кон Скопје беше со попатни паузи и пристигнување во 19.30 часот во училишниот двор.

Воспитно- образовните цели беа во целост реализирани, односно учениците ги проширија знаењата од предметите: географија, македонски јазик, историја, природни науки;

-Учениците се запознаа со композитната долина на реката Вардар и го посетија археолошкиот локалитет Стоби со кустос кој направи историска ретроспектива на античкиот град. Исто така ја посетија куќата на народниот херој и револуционер Страшо Пинџур и се запознаа со неговиот живот и дело низ слики и објаснувања од кустосот.

Предвидените задачи на екскурзијата беа успешно реализирани:

- негување на еколошка свест кај учениците;
- развивање патриотски чувства;
- градење позитивен однос кон културно-историското наследство преку посета на Стоби и спомен-куќата на Страшо Пинџур;
- разгледување и запознавање со природните убавини и посебности на планината Кожув;
- поттикнување и манифесирање на меѓусебно почитување на учениците, другарување, одговорност и грижа за себе и другите.

● **Тридневна екскурзија за ученици од IX одделение од 07.06 до 09.06.2023 година**

Прв ден Скопје – Кратово – Пробиштип – Дојран

Поаѓање во 8:30 од училишниот двор

Посетата и разгледувањето на малото градче Кратово беше организирана со локален туристичкиот водич. Наставничката по географија прво ги запозна учениците со геоморфолошките форми на местото и околината. Туристичкиот водич им го раскажа историскиот развој и важноста на Кратово. Учениците беа воодушевени од архитектурата, мостовите и кулите на градчето кое прв пат го посетуваат.

По Кратово следуваше посета на Пробиштип каде учениците го разгледаа градот, паркот и Музејот на ретки минерали. Во овој музеј на учениците вработениот детално им ги објасни секој од изложените експонати.

Патувањето продолжи кон Дојран, при што се изостави посетата на Штип (според ГП за екскурзии) поради подолгото задржување во претходните градови по желба на учениците.

Со паузи при патувањето во доцните попладневни паузи учениците беа сместени во хотелот ПОЛИН. До времето за вечера наставниците со своите ученици прошетаа по брегот на Дојранското Езеро. Учениците беа запознати со настанокот на езерото и легендите за Дојран.

Вечерта учениците ја поминаа со дружење, играње кошарка и фудбал на игралиштето во близина на хотелот.

Втор ден Дојран – Колешински водопади – Струмица

По појадокот, патување до селото Колешино во подножјето на Беласица. До Колешинските водопади учениците пешачеа, поради што се задржаа два часа, се одморија, сликаа и ручаа. На враќање кон автобусот го разгледаа и селото Колешино.

По кратко патување низ струмичката котлина прашуваа и научија за оранжериите и пластениците кои ги гледаа по пат. Во Струмица го разгледаа центарот на градот и градскиот парк, при што беа запознати со поважните податоци за градот.

Вечерта во Дојран, по вечерата им беше организирана забава во блиското кафуле.

Трет ден Дојран – Бања Негорци – Скопје

По појадокот учениците спортуваа на блиското игралиште за фудбал , кошарка и одбојка на плажа.

По ручекот патувањето продолжи кон Негорски Бањи. Поради топлото време престојот во бањата Негорци беше подолго време од предвиденото во интерес на учениците при што беше искористено за дружење и спорт.

Враќањето кон Скопје беше со попатни паузи и пристигнување во 19.30 часот во училишниот двор.

Цели на тридневната екскурзија:

1.Проширување на знаењата стекнати за време на деветгодишното образование преку непосредно запознавање на појавите и односите во природата и општествената средина;
2.Развивање интерес за природата и градење еколошки навики;
3.Запознавање со културата и начинот на живеење на луѓето во различни краеви на државата;
4.Развивање позитивен однос кон националните, културните и естетските вредности;
5.Развивање интерес за спортски активности, рекреација и создавање навики за здраво живеење;
6.Подобрување на социјализацијата;
7.Меѓусебно разбирање и толеранција.

12. Натпревари за учениците

Натпреварите за учениците се закажани за второто полугодие од учебната година по повеќе предмети.

* Спортски натпревари во рамките на Спортскиот ден од последниот ден од Детската недела (12.10.2022) во организација на Општина Центар

Реализирана програмска активност	Реализатор	Време на реализација	Исходи и ефекти
Училишен натпревар по математика	Наставник по математика	24.01.2023	Развивање на натпреварувачкиот дух
Општински натпревар по математика	СММ - Сојуз на математичари на Македонија	04.02.2023	Лична афирмација на учениците и афирмација на училиштето
Регионален натпревар по математика	СММ - Сојуз на математичари на Македонија	04.03.2023	Лична афирмација на учениците и афирмација на училиштето
Училишен натпревар по германски јазик	Наставник по германски јазик	19.02.2023	Развивање на натпреварувачкиот дух
Општински натпревар по природни науки	МБД	10.03.2023	Лична афирмација на учениците и афирмација на училиштето
Општински натпревар по биологија	МБД	10.03.2023	Лична афирмација на учениците и афирмација на училиштето

Натпревар во шах	Шаховска федерација и секторот за спорт од Општина Центар	17.03.2023	Развивање на натпреварувачкиот дух и љубовта кон шахот
Општински натпревар во шах	Шаховска федерација и секторот за спорт од Општина Центар во	22.03.2023	Развивање на натпреварувачкиот дух и љубовта кон шахот со ученици од друго училиште
Атлетски крос		06.04.2023	Развивање на натпреварувачкиот дух
Регионален натпревар по биологија	МБД	7.04.2023	Лична афирмација на учениците и афирмација на училиштето
Регионален натпревар по природни науки	МБД	10.04.2023	Лична афирмација на учениците и афирмација на училиштето
Регионален натпревар по германски јазик	Здружение на наставници по германски јазик	12.04.2023	Лична афирмација на учениците и афирмација на училиштето
Учество на Детска Квизотека	Педагог во соработка со ДКЦ Карпош	7.03, 14.04 2023	Проширување и продлабочување на стекнатите знаења Развивање на натпреварувачки дух,фер игра и прифаќање пораз
Меѓународно тестирање ТИМСС по природни науки и математика	ДИЦ	24.04.2023	Примена на стекнатите знаења
Регионален натпревар за вокални способности	ЗМПРМ-Здружение на музичари и педагози на Република Македонија	25.04.2023	Лична афирмација на учениците и афирмација на училиштето
Учество на Меѓународен ликовен, литературен и рецитаторски конкурс “32 Чакавска вечер“	ОШ Бијачи, Каштел Нови, Хрватска и Агенција за развој на образование и наставник по ликовно образование	Месец мај	Развивање на креативноста кај учениците
Државен натпревар по математика	СММ - Сојуз на математичари на Македонија	14.05.2023	Лична афирмација на учениците и афирмација на училиштето
Државен натпревар по биологија	МБД	20.05.2023	Лична афирмација на учениците и афирмација на училиштето
Општински натпревар по Прва Помош	ОО Црвен Крст Центар	20.05.2023	Примена на стекнатите знаења
Државен натпревар по германски јазик	Здружение на наставници по германски јазик	27.05.2023	Лична афирмација на учениците и афирмација на училиштето
Државен натпревар на вокална интерпретација	ЗМПРМ-Здружение на музичари и педагози на Република Македонија	06.05.2023	Лична афирмација на учениците и афирмација на училиштето
Македонска математичка олимпијада	СММ - Сојуз на математичари на Македонија	9.06.2023	Лична афирмација на учениците и афирмација на училиштето
Државен натпревар по природни науки	МБД	10.06.2023	Лична афирмација на учениците и афирмација на училиштето

Освоени награди на натпреварите:

ПРИРОДНИ НАУКИ				
Име и презиме	Одделение	Општински натпревар (освоено место)	Регионален натпревар (освоено место)	Државен натпревар (освоено место)
Ирина Грујоска	4 одд.	2 место	2 место	3 место
Јана Крстевска	4 одд.	2 место	3 место	/
Бисера Попоска	4 одд.	2 место	2 место	/
Алина Садиковиќ	4 одд.	3 место	3 место	/
Војдан Киранџиски	4 одд.	3 место	3 место	/
Евгенија Јакимовска	5 одд.	2 место	3 место	/
Јана Ѓеорѓиевска	5 одд.	3 место	3 место	/
Марко Покрајчевски	5 одд.	3 место	3 место	/
Пононика Хаџи-Стефанова	5 одд.	3 место	3 место	/
БИОЛОГИЈА				
Име и презиме	Одделение	Општински натпревар (освоено место)	Регионален натпревар (освоено место)	Државен натпревар (освоено место)
Марко Пиперевски	7одд.	1 место	2 место	учество
Бојана Змејковска	7одд.	3 место	пофалница	/
Ена Рахиќ	7 одд.	Пофалница	3 место	/
Филипа Грујоска	7одд.	1 место	2 место	учество
Леона Јорданова	8 одд.	3 место	3 место	/
Јоанис Ковацис	8 одд.	3 место	пофалница	/
Ана-Марија Трифуновска	8 одд.	3 место	/	/
АНГЛИСКИ ЈАЗИК				
Име и презиме	Одделение	Општински натпревар (освоено место)	Регионален натпревар (освоено место)	Државен натпревар (освоено место)
Петар Гиговски	9 одд.	2 место	1 место	/
Дариа Дуровиќ	5 одд.	3 место	2 место	/
МАТЕМАТИКА				
Име и презиме	Одделение	Училишен натпревар (освоено место)	Општински натпревар (освоено место)	Регионален натпревар (освоено место)
Војдан Киранџиски	4 одд.	учество	2 место	Пофалница
Христијан Крстевски	4 одд.	учество	2 место	Пофалница
Хана Шаќировиќ	4 одд.	учество	Пофалница	учество

Борис Павлов	4 одд.	учество	2 место	/
Ѓорѓи Дејанов	4 одд.	учество	3 место	учество
Виктор Кукоски	5 одд.	учество	Пофалница	/
Ведран Илиевски	5 одд.	учество	Пофалница	/
Паноника Хаџи Стефанова	5 одд.	учество	Пофалница	Пофалница
Леон Макаровски	5 одд.	учество	учество	/
Хавва Нур Чалишкан	5 одд.	учество	Пофалница	/
Алмин Калач	5 одд.	учество	3 место	учество
Матеј Аризанкоски	5 одд.	учество	учество	/
Никола Ингилизов	5 одд.	учество	учество	/
Марко Покрајчевски	5 одд.	учество	3 место	Пофалница
Дариа Дуровиќ	5 одд.	учество	учество	/
Надија Рамчиловиќ	5 одд.	учество	учество	/
Евгенија Јакимовска	5 одд.	учество	учество	/
Илина Павлевска	6 одд.	учество	учество	/
Јована Велјановска	6 одд.	учество	учество	/
Ена Рахиќ	7 одд.	учество	3 место	1 место
Филип Трифуновски	8 одд.	учество	учество	/
Ана Марија Трифуновска	8 одд.	учество	1 место	2 место
Онур Едип	9 одд.	учество	учество	/
Петар Григоровски	9 одд.	учество	учество	/
МАКЕДОНСКА МАТЕМАТИЧКА ОЛИМПИЈАДА				
Ученичката Ана Марија Трифуновска доби пофалница за учество на ова натпреварување.				
ГЕРМАНСКИ ЈАЗИК				
Учениците учествуваа на училишен, регионален и државен натпревар по германски јазик.				
МУЗИЧКО ОБРАЗОВАНИЕ				
Име и презиме	Одделение	Училишен натпревар (освоено место)	Регионален натпревар (освоено место)	Државен натпревар (освоено место)
Филипа Грујоска	8 одд.	/	1 место	3 место

Учениците беа наградени од страна на училиштето со книга. Вкупно беа доделени 73 книги (26 книги во одделенска и 47 книги во предметна настава).

13. Унапредување на мултикултурализмот/интеркуртуларизмот и меѓуетничката интеграција

Училишниот тим одговорен за реализација на активностите од проектот МИО е во состав:
Соња Кирковска –директор на училиштето
Драган Станојковски – предметен наставник
Даниела Крстевска – одделенски наставник
Биљана Стојановска – одделенски наставник
Татјана Павловска- Деспотовска – специјален едукатор и рехабилитатор
Сара Бајрам-претседател на ученички парламент

Во насока на меѓусебно запознавање на учениците од различни етнички групи, со цел развивање почит и однос кон различностите се реализира проектот за меѓуетничка интеграција во образованието.

Реализирана програмска активност	Реализатор	Време на реализација	Форми на работа и ресурси	Исходи и ефекти
Аналитичко следење на активностите на WEB страната на ПМИО	Училишен тим за МИО	Септември	WEB страната на ПМИО	Сознавање на новите содржински аспекти на ПМИО Информирање на наставниците за текот на проектот (МИО)
Професионална информираност на наставниците за МИО активности	Училишен тим за МИО	Септември	Стручна презентација, соработка со партнерските училишта во контекст на МИО	Професионален развој, насочување на наставниците за квалитетно водење на МИО активности
Апликација за грант до МОН за развој и унапредување на мултикултурализмот и меѓуетничката интеграција итолеранција	Училишни тимови за МИО, педагошка служба и директори од двете училишта	9.12.2022	Пополнување на апликација	Добивање на грант за реализација на планираното
Велигденска работилница - Изработка на оригами за Велигден	Учениците и наставници од активот на II одделение	12.04.2023	Реализирана работилница	Ги наведува и опишува семејните празници и начинот на нивно прославување Изработени велигденски оригами

„Празнувања во мојот дом’’- верски празник Велигден	Ученици и наставници од активот на I одделение	13.04.2023	Реализирана работилница	Учениците ги научија различните обичаи во семејството за време на празнувањето на Велигден; -научија песничка -изработуваа велигденски украси и јајца од хартија и глина, - Направија изложба на училишното пано
Сметачка машина -Гаусов алгоритам . Преку математички алгоритам да се определи датумот на празнување на Велигден и Бајрам, како се слави кај нас и во земјите од англиско и германско јазично подрачје, правење споредба со нашата традиција, а преку музика и драматизација запознавање со обредните ритуали во нашата земја.	Наставници: Жанета Шумкоска, Маја Јакимовска, Елизабета Христовска, Кети Христовска, Благица Димчева Гостин-наставник Камила Ериксон од партнер училиште од Данска поврзано со Еразмус проектот „Надгледување на часови по математика, етика на религии, македонски јазик, англиски јазик, физичко образование, одделенска настава, германски јазик, музичко образование“ – еднонеделна посета Бр. 2021-1-DK01-KA121-SCH-000009687	16.4-19.4.2023	Реализирани работилници Отворен час (корелација – математика, етика во религии, македонски јазик, англиски јазик, германски јазик, музичко образование, фолклор и традиција)	Размена на добри практики и набљудување на часови Учесникот Камила Ериксон и нашето училиштето реализираа активност – учење преку мобилност
Одбележување на празникот Бајрам - Изработка на билборд	Ученици и наставници од активот на II одделение	19.04.2023	Реализирана работилница	Ги наведува и опишува семејните празници и начинот на нивно прославување Изработен е билборд по повод празникот Бајрам
Да го запознаеме празникот на нашите другарчиња - Рамазан Бајрам	Ученици и наставници од активот на I одделение	20.04.2023	Реализирана работилница	Учениците ги научија различните обичаи во семејството за време на празнувањето на Бајрам; -научија песничка -изработуваа симболи за празникот Бајрам - Направија изложба на училишното пано;

Активност предвидена со добиениот грант од МОН – „Писмо за емпатија“	Учениците од II одделение од ООУ „Св. Кирил и Методиј“ и ООУ „Лирија“ - Скопје, и одделенските наставници Биљана Стојановска и Ганимете Реџепи	23.5.2023 29.5.2023 31.5.2023	Реализирани работилници	Воспоставување интерперсонална комуникација со ученици од различна етничка заедница и негување и продлабочување на меѓусебното пријателство. Напишани писма за емпатија Изработена двојазична е-книга
ОЖВ работилници	3 одделение Јас и другите – општествени односи – почитување на другите *И различните можат да се дружат* Јас и ти – Интерперсонални односи *Роденденот на Орхан* Градење на чувство за општа-цивилизациска припадност *Да го запознаеме светот* Почитување на другите (недискриминација) *Направи свој отпечаток* Јас и околината – однос кон надворешната средина *Ја разубавуваме училницата* – новогодишни празници	септември октомври февруари април	Реализирани работилници Реализирани работилници Реализирани работилници Реализирани работилници Реализирани работилници	Учениците прифаќаат дека постоењето на разлики меѓу луѓето во поглед на физичкиот изглед и способностите не треба да биде основа за меѓусебно подвојување Учениците прифаќаат еднаков однос кон другите без разлика на сличностите и разликите Учениците ја прифаќаат припадноста на светската човечка заедница и да сфатат дека Земјата е заеднички дом на сите луѓе кои живеат на неа Учениците умеат да покажат почит кон разликите меѓу луѓето Учениците сфаќаат дека сите подеднакво може да учествуваат во разубавување на училницата

14. Проекти кои се реализираат во основното училиштето

1. Инклузија на деца со посебни образовни потреби (ПОП)

Координатор на проектот:Татјана Павловска- Деспотовска

Реализирана програмска активност	Време на реализација	Реализатор	Исходи и ефекти
1. Добивање на поддршка од страна на лични едукатори за работа со ученици со ПОП	Во текот на целата година	Здружение за асистивна технологија ,,Отворете ги прозорците” Детска Фондација Песталоци Директор Психолог	-Јакнење на капацитетите на наставниците за спроведување на процесот наинклузија и подобро справување со предизвиците; - Поттикнување за поддршка на социјално ранливите семејства на учениците со ПОП; -Истакнување на соодветните можности за надминување на предизвиците за време на наставата; - Следење на напредокот на учениците со посебни образовнипотреби; -Стекнување на нови знаења - Спроведување на стратегии за потикнување на врсничко почитување и справување со булинг
2. Менторски средби со цел поддршка во работата со учениците со ПОП, потешкотии во учењето и ученици од социјално депривирани средини			
3. Идентификација на ученици со ПОП кои потекнуваат од социјално-депривирана средина и социо-емоционални потешкотии			
4. Учество на ,,Информативна сесија за наставници во паралелка со ученици со ПОП“			
5. Евидентирање на напредокот од проектните активности		Педагог Специјален рехабилитатори едукатор Наставници Ученици	
Обука за координаторот и наставниците на тема: ,,Заштита на детските права’’			
7. Работилница со претставниците од одделенијата (претседателите по паралелки) на Училишниот парламент на тема ,,Заштита на децата и детските права“			
8. Работилница со одделенските наставници на одделенските часови на тема ,,Заштита на децата и детските права“			-Детектирање на вербалните и невербалните недоразбирања меѓу учениците во паралелките и справување со нив
9. Евидентирање на успехот, способностите и можностите на учениците со ПОП преку користење на асистивната технологија			-Анализирање на успешноста од спроведување на активностите со техники од алтернативна и аугментативна комуникација
10. Следење и евидентирање на успехот на учениците при примена на едукативниот софтвер за време на индивидуалната работа со специјалниот едукатор и рехабилитатор			-Стекнување со нови знаења на учениците преку најсоодветен пристап со игра според сопствените можности и капацитети ;

11. Обука за координаторот од училиштето и наставници на тема: ,,Градење партнерство со родителите и вклучување на родовата перспектива во училишните активности’’			- Стекнување со нови знаења на наставниците и координаторот од училиштето;
12. Спроведување на техники за работа и стимулирање на развојот на говорот со асистивни софтверски игри при вербална или невербална комуникација со учениците			-Справување со предизвиците од говорниот развој кај учениците и надминување на потешкотиите при комуникација преку употреба на софтверска апликација;
13. Работилница за ,,Поттикнување на полова рамноправност кај учениците’’			-Поттикнување за почитување на правата и рамноправноста во училиштето;
14. Работилница за ,,Почитување на правата и разликите по сите основи“			-Поттик за почитување на разлики кај сите ученици од различен вид;
15. Реализирање на активности преку фокус групи со наставници и ученици за имплементирање на стекнатите знаења од обуките за Детски права, Интеркултурно учење и Универзален дизајн во соработка со Здружението за асистивна технологија ,,Отворете ги прозорците“			- Подигнување на инклузивната врсничка свесност -Стимулирање на учениците за меѓусебна толеранција и разбирање;
17. Работилница под мото ,,Различни, а сепак исти’’ со учениците/претставници од ОУРЦ ,,Д-р Златан Сремац’’- Скопје и нашите учениците од четврто и осмо одделение			-Детектирање на потребите за поттик на развојот на учениците според своите можности и интереси од примената на софтерските игри и соодветната технологија;
18. Следење на ефектите на учениците со посебни образовни потреби од примената на асистивната технологија и стимулативните софтверски игри ,,Show me” и ,,About number”			-Обезбедување на материјални средства наменети за дидактички помагала/ реквизити/ сензорни материјали за доопремување на сензорна соба;
19.Самопроценка на моменталната состојба на инклузивност на училиштето			-Истакнување на бенифитот од имплементација на проектот
20. Изготвување на позитивна приказна од реализирањето на проектот ,,Инклузија на деца со ПОП’’ и ,,Заштита на детските права’’			

23. Јавна дебата и панел дискусија на тема ,,Учиме да вклучиме'' со претставници од бизнис заедницата, локалната самоуправа и национални институции	19 Декември 2022	Претставници од ООУ Претставници од ОУРЦ Граѓански организации Сервисни служби за деца со ПОП Центри за социјална работа Бизнис заедница, Родители Претставници одСекторот за јавни дејности на Општина Центар	-Споделување на искуствата, потребите, предизвиците и постигнувањата од првата (тригодишна) фаза од проектот -Информирање за заложбите на локалната заедница и добрата меѓусебна соработка во инклузивниот процес;
24. Инклузивна работилница под мото ,,Новогодишни желби'' со учениците/претставници од ОУРЦ ,,Д-р Златан Сремац''- Скопје и нашите учениците од VII¹, VII² и IX³ одделение	23.12.2022	ОУРЦ,,Д-р Златан Сремец" Училиштето Образовни асистенти Специјален едукатор	-Стимулирање на учениците за меѓусебно разбирање, поттикнување за прифаќање на попреченостите во развојот на децата.

2. Интеркултурна вртелешка II и III одд.

Реализирана програмска активност	Време на реализација	Реализатор	Исходи и ефекти
Запознавање на учениците со нови обичаи,култури и традиции од различни земји низ целиот свет преку различни активностии работилници	Ноември 2022год. до мај 2023 год	Нела Слезенкова Никовска, Симона Пецова Данче Гиговска, Гордана Букревска Биљана Стојановска, Вера Петровска	Да ги прошират видиците, да создадатсопствен поглед на светот, да развијат способност на сочувство со другите (отстранување на предрасуди), да равиваат отворен и толерантен дух, да се ориентираат на картата на светот

3.Мали, но чудесни роботчиња I, II и Vодд. E - Twinning проект ROBY-Robotic versus Bullying Училиште на 21-ви век

Реализирана програмска активност	Време на реализација	Реализатор	Исходи и ефекти
Проширување на знаењата на учениците за програмирање и кодирање преку различни активности и работилници, имплементација на современи наставни средства во наставата во соработка со Frands ofEducation и дел од Erasmus+ Proekt ROBY	Октомври 20221год. до мај 2023год	Нела Слезенкова Никовска, Биљана Стојановска Симона Пецова Вера Петровска Дијана И.Коваческа, Даниела Крстевска, Катарина Лазаревска	Учениците од I и II одд. да решаваат проблеми по однапред одредени правила и чекори, да објаснуваат за чекорите кои ги превзеле во активност, а учениците од Vодд да програмираат и кодираат, да решаваат проблеми по однапред одредени чекори и да ги објаснуваат чекорите кои ги презеле, да препознаат и да се справуваат со различни форми врсничко насилство

4. Ослободување на училиштата од пластика SPEM (School Plastic Free Movement)

Реализирана програмска активност	Време на реализација	Реализатор	Исходи и ефекти
Едукација на децата за штетноста на пластиката и проблемите кои произлегуваат од нејзина употреба, развивање креативност кај децата за измислување алтернативни материјали кои трајно ќе ја заменат пластиката во училиштата, креирање на платформа за споделување на информации за ученичките постигнувања, преку игровни активности и стратегии да ги вклучиме родителите и локалната средина да се откажуваат од користење на пластика и др. Проектот сè уште се одвива на ниво на Вебинари за наставници, а следуваат активности со ученици низ кои се поттикнува еколошката свест за намалена употреба на пластика.	Од октомври 2022 год. до мај 2023 год	Нела Слезенкова, Никовска, Биљана Стојановска, Симона Пецова, Вера Петрова, Дијана И.Коваческа, Даниела Крстевска,Катарина Лазаревска	Развивање на свесноста кај учениците за потребата од здрава животна средина, да ја избегнуваат употребата на пластиката во училиште и во секојдневниот живот, да разберат декамораме да го смениме начинот на живот бидејќи станавме најголем загадувач на планетата Земја;

5. Интеркултурна интервенција – Нансен дијалог центар

Реализирана програмска активност	Време на реализација	Реализатор	Исходи и ефекти
Зајакнување на капацитетот на училиштето со иницирање на интеркултурни и иновативни образовни активности и практики и примена на дијалогот во насока на превенција на конфликти и градењето на мирот	Септември 2022год. до мај 2023 год	Биљана Стојановска Вера Петровска	Развиени интеркултурни вештини Развиена интерперсонална комуникација меѓу учениците Негување на социо-емоционална клима во училницата

6. Интеграција на еколошката едукација во образовниот систем на училиштето

Координатор на проектот: Наставници од IVи Vодделение

Цели:Воведување на еколошкото образование во воспитно образовниот процес

Подобрување на условите за престој и работа во училиштето

Поттикнување на учениците и вработените да размислуваат и да дејствуваат еколошки

Задачи: Исполнување на 7-те чекори од програмата за Еко училиште

Интеграција на еколошката едукација во сите предмети во одделенска и предметна настава

Изработка на еко проекти

Одбележување на значајни еколошки датуми од приложениот еколошки календар

РЕАЛИЗИРАНИ ЕКО АКТИВНОСТИ 2022/23

Еко-стандард		Точка на акција	Цел	Време на реализација	Одговорен	Постигнати резултати
1.	Внатрешна средина	Користење на еколошки и нетоксични хигиенски средства	Еколошки и функционално одржување на зградата и здрава внатрешна средина	Септември	Еко патрола, еко одбор, технички персонал, директор	-Набавени и поставени хигиенски и средства за дезинфекција
2.	Внатрешн а средина	План за редовно одржување на хигиената во зградата	Еколошки и функционално одржување на зградата и здрава внатрешна средина	Септември	Еко патрола, ученици, еко одбор, наставници, технички персонал,директор	- Поставени се и донесени работни задолженија на технички персонал
3.	Енергија	Поставување на енергетски штедливи светилки	Намалување на потрошувачката на електрична енергија,да ја разберат важноста на штедењето на електричната енергија.	Септември	Еко патрола, ученици, еко одбор, наставници, технички персонал,директор	Поставени LED светилки во сите тоалети
4.	Внатрешна средина	Формирање на еко патроли кои ќе го следат и контролираат процесот на имплементација на овие активности	Развивање на свеста и одговорноста кај учениците и вработените во училиштето за одржување хигиената	Септември	Еко патрола, ученици, еко одбор, наставници	Формирана еко патрола од ученици и наставници од IV и V одд.
5.	Вода	Поставување на упатства за рационално користење на водата	Намалување на потрошувачката на вода за 15% од потрошувачката за минатата година и подигнување на свеста кај учениците за заштеда на вода	Октомври	Еко патрола, ученици, еко одбор, наставници	- Поставени се упатства за рационално користење на водата
6.	Уреден и еколошки двор	Санирање или поставување на урбана опрема	Зголемување на функционалноста во училишниот двор	Октомври	Директор, ученици, наставници	Изработени жардињери за цвеќе од гуми бојадисани со еко бои и поставени нови корпи за отпадоци
7.	Отпад	Селектирање и рециклирање пластика	Едукација за намалување и селектирање на отпад	ноември	ученици,наставници	Учество на ликовен конкурс „Да ја сочуваме нашата планета и да штедиме„ во организација на НЛБ банка и реализација од уценици од 5то одд.
8.	Внатрешн а средина	Реновирање на сите тоалети во училиштето и инсталација на водоводна мрежа во кабинетот по хемија	Еколошки и функционално одржување на зградата и здрава внатрешна средина	Ноември - Декември	Ученици, еко одбор, наставници, технички персонал,директор	Употреба на нови тоалети за подобри хигиенски услови. Ставање во функција на кабинетот по хемија со цел да има квалитетна и целисходна настава

9.	Вода	Реновирање на сите тоалети во училиштето	Намалување на потрошувачката на вода за 15% од потрошувачката за минатата година и подигнување на свеста кај учениците за заштеда на вода	Ноември - Декември	Ученици, еко одбор, наставници, технички персонал,директор	Замена на водоводната инсталација со нови пвц цевки, нови тоалетни шољи, казанчиња и чешми во тоалетите.
10.	Отпад	Селектирање и рециклирање хартија	Собирање стара и неупотреблива хартија со цел истата да се рециклира и да се добие нова хартија за изготвување на учебници на Брајово писмо	Ноември-декември	ученици,наставници	Учество во кампања под мотото ,,Донирајте стара хартија – за нова Брајова книга” во организација на државното училиште за рехабилитација на деца и младинци со оштетен вид ,,Димитар Влахов”
11.	Вода	Поставување на упатства за рационално користење на водата	Намалување на потрошувачката на и подигнување на свеста кај учениците за заштеда на вода	февруари	ученици, еко одбор, наставници.	- Поставени се упатства за рационално користење на водата
12.	Вода	Формирање на еко патроли кои ќе го следат, надгледуваат и контролираат процесот на имплементација на овие активности	Развивање на свеста и одговорноста кај учениците и вработените во училиштето за рационално користење на водата и нејзино штедење	февруари/март	ученици, еко одбор, наставници.	Поставени се упатства за рационално користење на водата Одбележување на Светскиот ден на водата, поттикнување на еколошка свест со пишување пораки за важноста на водата како најважен животен ресурс и потребата за штедење од непотребни загуби на водата
13.	Отпад Внатрешна средина	Селекција на отпад План за редовно одржување на хигиената во зградата	Еколошки и функционално одржување на зградата и здрава внатрешна средина	март	ученици, еко одбор, наставници.	Акција на ниво на училиште за собирање и селекција на пластичен отпад ЕКО патрола на ниво на училиште за најуредна училница и заштеда на ел. енергија
14.	Отпад Внатрешна средина	Патроли кои ќе го следат, надгледуваат и контролираат процесот на имплементација на овие активности	Еколошки и функционално одржување на зградата и здрава внатрешна средина	април	ученици, еко одбор, наставници.	Акција на ниво на училиште за собирање и селекција на пластичен отпад ЕКО патрола на ниво на училиште, штедење од непотребни загуби на ел. енергија

15.	Уреден и еколошки двор Внатрешн а средина	ЕКО Одржлива градина патроли кои ќе го следат, надгледуваат и контролираат процесот на имплементација на овие активности	- Подигнување на еколошката свест кај учениците, свест за грижа за здравјето разбирање на важноста на органски произведената храна во секојдневната исхрана како и примена на одржливи градинарски “практики“ кои се важни и корисни за животната средина; Еколошки и функционално одржување на зградата и здрава внатрешна средина	мај	ученици, еко одбор, наставници.	Учениците работеа на го подготвија просторот, садеа семе за создавање расад, градеа леи, ги полнеа со плодна почва и хумус, садеа расад и посеаја семиња од билки. Акција на ниво на училиште за собирање и селекција на пластичен отпад ЕКО патрола на ниво на училиште, штедење од непотребни загуби на ел. енергија
16.	Уреден и еколошки двор Внатрешн а средина	ЕКО Отворена училница патроли кои ќе го следат, надгледуваат и контролираат процесот на имплементација на овие активности	- Подигнување на еколошката свест кај учениците, свест за грижа за здравјето разбирање на важноста за повторна употреба на материјали со цел зачувување на средината и намалување на потрошувачката на енергија; Еколошки и функционално одржување на зградата и здрава внатрешна средина	мај	ученици, еко одбор, наставници, родители	Учениците работеа го подготвија просторот, ги обработија и ги обоија палетите со еколошки бои. Акција на ниво на училиште за собирање и селекција на пластичен отпад ЕКО патрола на ниво на училиште, штедење од непотребни загуби на ел. енергија

7. ПХВ проекти (ПХВ проектите се реализираат во соработка со Црвен Крст на РСМ и се дел од програмата за работа на ПЦК)

Реализирана програмска активност	Време на реализација	Реализатор	Исходи и ефекти
Едукација на тема: Основно одржување во живот	24.11.2022	Црвек Крст на РСМ	Обучување на учениците за давање на основна прва помош
Едукација на тема: Превенција од болести на Зависности, во рамките на предметот: Биологија	18.11.2022	Наставник по биологија Андријана Грујоска	Запознавање со ризици и превенција од болести на зависности
ЦКА-ПХВ обука	15.02.2023	Црвек Крст на РСМ	Обучување на ученици за изработка на ПХВ проект
Едукација на тема: Оснивно одржување во живот	21.02.2023	Црвек Крст на РСМ	Обучување на учениците за давање на основна прва помош

ЦКА-ПХВ обука	22.02.2023	Црвек Крст на РСМ	Обучување на ученици за изработка на ПХВ проект
ЦКА-ПХВ обука	24.02.2023	Црвек Крст на РСМ	Обучување на ученици за изработка на ПХВ проект
Едукација на тема: Превенција од кардиоваскуларни заболувања, во рамките на предметот биологија	06.03.2023	Наставник по биологија Андријана Грујоска	Запознавање со ризици и превенција од кардиоваскуларни болести
Донација на пелети и котури	Месец април	Одговорен наставник Андријана Грујоска	Изработка на училница на отворено
Хуманитарно Талент шоу	19.04.2023	Одговорен наставник Андријана Грујоска	Собирање парични сретства за опремување на училница на отворено
Шмирглање на клупи и маси	03.05.2023	Одговорен наставник Андријана Грујоска и ученици од предметна настава	Опрема на училница за отворено
Фарбање на клупи и маси	05.05.2023	Одговорен наставник Андријана Грујоска и ученици од предметна настава	Опрема на училница за отворено
Учество на конкурс за ЦКА-ПХВ проект	10.05.2023	Ученици од ЦКА - ПХВ	Вреднување на ЦКА – ПХВ проектот

7.1. Грижа за учениците во социјален ризик

Реализирана програмска активност	**Време на реализација**	**Реализатор**	**Исходи и ефекти**
Донација за социјално-ранливи категории на ученици	6.09.2022	Црвен Крст и училиштето	Донација во форма на училишен прибор, тетратки
Унапредување на оралното здравје	Континуирано	Стоматолошки Факултет, Општина Центар	Бесплатни прегледи на учениците од социјално-ранливи категории
Донација за социјално-ранливи категории на ученици	21.11.2022	Црвен Крст и училиштето	Донација во форма на четки за заби
Ослободени од плаќање за вонаставни активности	Континуирано во првото полугодие	Училиштето	Ослободени од плаќање за вонаставни активности Златно Славејче и театарски претстави
Хуманитарен Новогодишен Базар	15.12.2022	Училиштето	Донација во форма на парични средства за учениците во социјален ризик
Донација за социјално-ранливи категории на ученици	29.12.2022	Општина Центар	Донација во форма на новогодишни пакетчиња
Работилница за развивање на креативноста	30.03.2023	Младинска асоцијација РУМА-Здружение на граѓани за промовирање и размена на културите, традициите и уметноста	Поттикнување и развивање кај учениците на креативноста, критичното мислење, откривање на нивните интереси, способности, уметничките афинитети и хоби.

8. Антикорупциска едукација на учениците

Во нашето училиште во период Април/Мај 2023 г. во склоп на предметот Граѓанско образование и според Годишната програма на училиштето, се реализираше вонаставна активност на тема „Антикорупциска едукација на учениците од основните училишта“ во која беа вклучени учениците од деветтите одделенија. Според програмата за антикорупција се одржаа работилници :

- 03.04.2023 -Пополнување на прашалници за предзнаења, предавање и презентација за новите поими
- 08.05.2023 -Обработка на поими со дискусија и осмонасочник со пронаоѓање на соодветни поими
- 22.05.2023 -Предавање и дебата за активна борба против корупција и пополнување на прашалници за стекнати знаења и
- 29.05.2023 -Изработка на слогани и постери за антикорупција

9. Проект The WOW Experience ЕРАЗМУС+ КА2 проект размена на добри практики

Одговорни наставници: Бојана Бачоска, Елизабета Христовска Ичева

Реализирана програмска активност	**Време на реализација**	**Реализатор**	**Исходи и ефекти**
Онлине состанок со сите партнери учесници во проектот	31.09.2022	Координатор: Бојана Бачоска Заменик координатор: Елизабета Христовска Ичева	Договор за ТМ2 состанокот во Финска , задолженија за секој партнер со кои ќе се претстават на ТМ 2
Присуство на вториот ТМ2 состанок во Финска во градовите Хаммелина , Итала , Хелсинки	19-23.09.2022	Координатор Бојана Бачоска Заменик координатор Елизабета Христовска Ичева Директор Соња Кирковска	Споделување на искуства и изработени презентации од секоја земја(најдобри практики за Toolbox) -Нашето училиште го претстави изработениот дигитален културен календар за учебната 2022-23 година
Индивидуална онлине состанок	21.11.2022	Координатор: Бојана Бачоска Заменик координатор: Елизабета Христовска Ичева	Насоки за претстојниот ТМ3 состанок во Скопје
Онлине состанок со сите партнери учесници во проектот	13.12.2022	Координатор: Бојана Бачоска Заменик координатор: Елизабета Христовска Ичева	Резултати од групната работа во Финска Најдобри практики за Toolbox, ТМ3 во Скопје Реализирани досегашни активности од секој партнер
Индивидуален онлајн состанок	24.02.2023	Координатор: Бојана Бачоска Заменик координатор: Елизабета Христовска Ичева	Подготвка за престојниот ТМ3 во Скопје
Онлајн состанок со сите партнери учесници во проектот	11.04.2023	Координатор: Бојана Бачоска Заменик координатор: Елизабета Христовска Ичева	Презентирање на програмските активности кои ќе се реализираат на ТМ3 во Скопје

Посета на сите партнери во проектот во нашето училиште	03.05.2023	Координатор: Бојана Бачоска Заменик координатор: Елизабета Христовска Ичева	Реализација на активностите предвидени во програмата.
Присуство на ТМ3 средба Скопје .	02-06-Мај 2023	Координатор Бојана Бачоска Заменик координатор Елизабета Христовска Ичева Директор Соња Кирковска	изработка на дигитална кутија со алатки(toolbox).

Нашето училиште од 02-06 Мај 2023 година беше домаќин на третата транснационална средба ТМ3 –изработка на дигитална кутија со алатки(toolbox). Гости ни беа сите учесници во проектот на ЕУ ,,The WOW Experience,, преставници од училишта и арт провајдери од Норвешка, Финска и Исланд .

Целта на проектот е да се креира веб-страна и дигитална кутија со алатки (tool box) кои земјите во Европа можат да ја користат во своите образовни системи за да ги олеснат уметничките и културните искуства во училиштата, односно креирање на страница која ќе понуди конкретни совети и методи за напредок на училиштата и културните провајдери за тоа како можат со едноставни чекори, да придонесат децата и младите да добијат значајни уметнички и културни искуства во наставата.Оваа современа алатка и дигитална кутија е наменета првенствено за училиштата и наставниот кадар,за културните провајдери и институции(Опера и Балет,Фихармонија,Театар и др),за родители и ученици како и за сите креатори на образовни политики и системи.

10. Проект „ROBY – Robotics versus Bulling, ЕРАЗМУС+ КА2 Проект кој активно се спроведува како дел од соработката со здружението „Friends of Education“

Кооординатор на проектот: Даниела Крстевска

Во рамките на проектот „Robotics Versus Bullying – ROBY“ тимот одделенски наставници од нашето училиште, Биљана Стојановска, Нела С. Никовска, Дијана И. Коваческа и Даниела Крстевска реализираа работилница со авторска едукативна игра „Градиме емпатија со кодирање“ на Sixth Educonference for teachers and IT experts која се одржа на 17 и 18 септември 2022 година во хотел Дрим, Струга. Играта нуди можност за интегрирање на повеќе наставни предмети (математика, македонски јазик, општество...), а задачите се прилагодуваат според возраста на учениците. Играта е ефективен метод за учење на програмирање; забавна е за децата; поттикнува на креативно размислување, соработка и комуникциски вештини; погодна е за деца со посебни потреби и го поттикнува интересот за STEAM (наука, технологија, инжинерство, уметност и математика). Во текот на играта учениците учат да го програмираат роботот, да ги разберат емпатичните зборови, да постапат според барањата, да учествуваат во разговор и да го учат правилото на „фер плеј“.

Фокусот на конференцијата беше поставен на подобрување на комуникацијата, развивање емпатија, меѓусебно помагање и инклузија во училишната образовна практика, зголемување на соработката меѓу децата и младите, како и меѓу родителите, наставниците и пошироката заедница и локална средина. На конференцијата беа презентирани едукативни содржини и практики за имплементација на STEM едукација – роботика, која им овозможува на учениците на возраст од 6 до 12 години да ги направат своите први чекори во науката, технологијата и инженерството на забавен начин и преку социјална инклузија, со што ќе се зголемат нивните дигитални вештини, но пред се вештините за решавање проблеми, критичко размислување, експериментирање и тимска работа кои се клучни во животот на детето. На конференцијата присуствуваа педагогот и десетина наставници од нашето училиште, од одделенска и предметна настава .

Реализирана програмска активност	**Време на реализација**	**Реализатор**	**Исходи и ефекти**
Активности по повод - Недела на кодирање	8 - 23 Октомври 2022	Биљана Стојановска, Нела С. Никовска	Да ги поттикнеме учениците на компјутерското размислување и развивање на дигиталните вештини со помош на роботот MIND
Работилница по повод Недела на кодирање во ООУ „Св. Климент Охридски“, Бутел	21 Октомври 2022	Даниела Крстевска, Дијана И. Коваческа	Да ги поттикнеме учениците на компјутерското размислување и развивање на дигиталните вештини со помош на роботот MIND
Одбележување на Ден на љубезноста - Градиме емпатија со кодирање	11 Ноември 2022	Даниела Крстевска	Поттикнуваме емпатија и љубезност преку едукативни игри - во текот на играта учениците учат да го програмираат роботот, да ги разберат емпатичните зборови, да постапат според барањата, да учествуваат во разговор на дадена тема и да наведуваат кои особини се битни за соработка со соучениците
Работилница на тема: „Интердисциплинарно учење базирано на игра и роботика“	17 Ноември 2022	Даниела Крстевска	Промовирање успешни примери од современите методолошки пристапи од модерната педагогија во процесот на креирање на квалитетни дигитални образовни игри, апликации наменети за ученици од одделенска настава
RobyWeek(недела на роботиката) - Амбасадорите наставници со своите ученици ја играат игратаFindyourWay	19 - 23 Декември 2022	Даниела Крстевска	Примена на роботот MIND, корелација на различни наставни предмети, учење на процесот на кодирање, учениците разговараат, соработуваат, си помагаат, развиваат емпатија што е значаен чекор кон потенцирање на фер плеј и почит кон другите
Работилница: Играме со Роби-Материјали и нивна примена	10 Март 2023	Даниела Крстевска	Во текот на играта учениците работат тимски; учат да постапат според барањата; да учествуваат во разговор и да го покажат своето размислување; го утврдуваат своето знаење; учат и се забавуваат; учат и да го програмираат роботот.

11. ,,Проект: Меѓународен проект на Friends of Education и Erasmus+ Project KA3, ,,School Plastics FreE Movement- SPEM“

Кооординатор на проектот: Даниела Крстевска

Како Амбасадор училиште на НВО Пријатели на образованието нашето училиште се вклучи во проектот ,,Ослободување на училиштата од пластика“ токму од потребата да се едуцираат идните генерации да ги најдат сите можни начини за замена на употребата на пластика со алтернативни, одржливи и еко-компатибилни материјали. Во текот на имплементацијата проектот ќе се фокусира на следните две основни цели: да се зближиме со природата од кои сме составен дел и да произведуваме што е можно помалку отпад. Идејата е да се охрабрат учениците од секоја земја во светот да размислат за употребата на пластика во нивниот секојдневен живот, да разберат какво може да биде влијанието на пластичниот одпад врз животната средина и да се насочат кон создавање одржливи алтернативи што трајно ќе се користат во училиште или домот. Во периодот од 29 ноември до 3 декември 2022 година одделенскиот наставник Даниела Крстевска учествуваше на интернационална обука за наставници во рамките на проектот SPEM – School Plastic FreE School Movement во Bosco Chiesanuova и Верона, Италија каде што и беа презентирани активностите реализирани во нашето училиште.

Оваа обука заснована на важноста на замената на пластиката во училиштата овозможи развој на тимска работа, нови искуства, споделување идеи и креирање наставни содржини за еколошки теми како и критичко размислување на теми како што се промена на однесувањето, потребите на животната средина и борбата со нашите секојдневни навики кои го уништуваат екосистемот на планетата, ставајќи го животот на планетата земја под ризик. Во рамките на проектот се организира конкурс за ученички тимови насловен „ YOUNG SCIENTISTS SAVING PLANET EARTH “ за три категории на ученици (од 5 до 8 г., од 8 до 10 г. и од 10 до 13 г.) во период од Јануари до Мај 2023.

12. Проект “Безбедност во училиштата“ –Одделение за превенција, Оддел за развој на полиција при Мисијата на ОБСЕ, Општина Центар

Координатори: Маја Ѓорчевска –Затуроска, Валентина Лена Вељан и Одделение за превенција при СВР Скопје

Основна цел на проектот е подобрување на севкупната и лична безбедност на учениците во училиштата, намалување на сите облици на насилство помеѓу учениците и детектирање на поединци и групи од училиштата како евентуални прекршители на законите, како и градење на доверба меѓу учениците и полицијата како и меѓусебна соработка.

Целна група беа ученици од седмо и осмо одделение, со различно поведение, пол и различна вероисповед.

Активностите се реализираа на едукативни работилници во времетраење на еден училишен час, еднаш до два пати во тековниот месец од октомври до мај месец. На работилниците беа третирани следниве теми поврзани со полициското работење:

Формирање на Клубот за превенција и неговата улога
Човекови права-детски права
Насилство (поим, видови на насилство и последици):насилство на спортски натпревари и насилство на општествени(социјални) мрежи
Злоупотреба на пиротехнички средства (петарди, оружје, ладно оружје во пресрет на новогодишните празници)
Семејно насилство
Трговија со луѓе
Зависности (алкохол, дрога, коцкање и интернет)
Безбедност во сообраќајот
Улогата на полицијата во демократското општество
Посета на полициска станица
Матурски и полуматруски прослави

Исходи и ефекти од проектот: Подигање на свеста-почитување на стандардите за општествено прифатливо однесување, зајакнување на довербата и соработката меѓу учениците и полицијата, изнаоѓање на нови пристапи за решавање на конфликти, градење на став за важноста и рамноправноста на учениците како членови на заедницата, со свои права но и одговорности, намалување на појавата на малолетничка деликвенција, зголемен број на млади со позитивен став на почитувањето на владеењето на правото

13. Меѓународен проект „Емпатико“

Кооординатор на проектот: Биљана Стојановска

Емпатико има за цел да ги подготви учениците да се движат низ комплексноста на животот, заедно со сите предизвици и можности, градејќи подобра иднина. За да се овозможи тоа потребно е поттикнување и развој на просоцијални вештини и вредности.

Реализирана програмска активност	**Време на реализација**	**Реализатор**	**Исходи и ефекти**
Работилница по повод одбележување на Светски ден на љубезноста - 13. Ноември	09.11.2021	наставници Биљана Стојановска, Вера Петровска ученици од II^2 одделение	-учениците развиваат чувство на емпатија, самопочитување и почит преку едукативни текстови и игри
Работилница „Помеѓу насилството и булингот“ со м-р Маја Георгиева Павловски	30.03.2023	наставници Биљана Стојановска, Вера Петровска ученици од II^2 одделение	- детектирање и препознавање на насилство и булинг, како и нивна превенција
Работилница „Библиотерапија - читањето, емоциите и развивањето на просоцијални вредности, ставови и техники“ со м-р Маја Трајковиќ	04.04.2023	наставници Биљана Стојановска, Вера Петровска ученици од II^2 одделение	-читањето како помош за препознавање на емоциите и развивањето на просоцијални вредности, ставови и техники
Работилница „Писма за емпатија“	31.05.2023	наставници Биљана Стојановска, Вера Петровска ученици од II^2 одделение	-воспоставување интерперсонална комуникација со ученици од различна етничка заедница и негување и продлабочување на меѓусебното пријателство.

14. Проект „Творилница“

Кооординатор на проектот: Биљана Стојановска

Творилница е мултидисциплинарен проект, кој има за цел да ги опфати талентираните ученици и да ги развива нивните таленти, креативност и надареност во обласа на музиката, театарот, филмот, книжевноста, новинарството, ликовната уметност, младинскиот активизам и спорт.

Реализирана програмска активност	**Време на реализација**	**Реализатор**	**Исходи и ефекти**
Драмски клуб во НОБ со режисерот Трајко Јордановски	20.03.2023	наставници Биљана Стојановска, Вера Петровска ученици од II^2 одделение	Кратка обиколка на институцијата Теоретско предавање за процесот на создавање на едно дело Присуство на проба на претставата за деца „Куферко, светскиот патник од Македонија

Музичко-драмски клуб во Работнички универзитет со пејачката Теа Трајковска и актерката Ангела Димитрова	21.03.2023	наставници Биљана Стојановска, Вера Петровска ученици од II^2 одделение	Ги запознаа професиите актер и естраден уметник Дознаа какко изгледа аудиција за актер во филм или претстава и пејач на фестивал или во мјузикл
Ликовен клуб во Работнички универзитет	23.03.2023	наставници Биљана Стојановска, Вера Петровска ученици од II^2 одделение	Развивање на талентите на децата, нивната креативност и надареност Цртање на стрипови
Спортски клуб - планинарење на Водно со професор Раде Илиевски	26.03.2023	наставници Биљана Стојановска, Вера Петровска ученици од II^2 одделение	Развивање на талентите на децата, нивната креативност и надареност од областа на спортот (планинарење)
Писателско-читателски и новинарски клуб со Ксенија Маказлиева Трајчева - писателка за деца и уредничка на списанија и книги за деца и Анита Никушева Јованчев - телевизиски новинар и автор на телевизиски емисии	27.03.2023	наставници Биљана Стојановска, Вера Петровска ученици од II^2 одделение	Развивање на талентите на децата, нивната креативност и надареност од областа на книжевноста и новинарството
Музичко-драмски клуб во Работнички универзитет со пејачката Теа Трајковска и актерката Ангела Димитрова	28.03.2023	наставници Биљана Стојановска, Вера Петровска ученици од II^2 одделение	Развивање на талентите на децата, нивната креативност и надареност од областа на музиката и тетарот
Новинарски клуб - Медиумска писменост и Малдински активизам со Билјана Лазареска и Билјана Костова	29.03.2023	наставници Биљана Стојановска, Вера Петровска ученици од II^2 одделение	Развивање на талентите на децата, нивната креативност и надареност од областа на новинарството и младинскиот активизам
Новинарски-писателски клуб „Помеѓу насилството и булингот“ со м-р Маја Георгиева Павловски	30.03.2023	наставници Биљана Стојановска, Вера Петровска ученици од II^2 одделение	Развивање на талентите на децата, нивната креативност и надареност од областа на книжевноста и новинарството
Спортски клуб - Игри без граници во природа со професор Раде Илиевски	02.04.2023	наставници Биљана Стојановска, Вера Петровска ученици од II^2 одделение	Развивање на талентите на децата, нивната креативност и надареност од областа на спортот

Ликовен клуб со проф. Александра Ристовска „Карикатурата како применета уметност“	03.04.2023	наставници Биљана Стојановска, Вера Петровска ученици од II^2 одделение	Развивање на талентите на децата, нивната креативност и надареност од областа на ликовната уметност Цртање на карикатури
Писателско-читателски клуб со м-р Маја Трајковиќ на тема „Библиотерапија - читањето, емоциите и развивањето на просоцијални вредности, ставови и техники“	04.04.2023	наставници Биљана Стојановска, Вера Петровска ученици од II^2 одделение	Развивање на талентите на децата, нивната креативност и надареност од областа на книжевноста и новинарството
Драмски клуб во НОБ со режисерот Трајко Јордановски	07.04.2023	наставници Биљана Стојановска, Вера Петровска ученици од II^2 одделение	Развивање на талентите на децата, нивната креативност и надареност од областа на тетарот Професионални и режисерски насоки за драматизација
Ликовен клуб со проф. д-р Александра Ристовска на тема „Калиграфија“	10.04.2023	наставници Биљана Стојановска, Вера Петровска ученици од II^2 одделение	Развивање на талентите на децата, нивната креативност и надареност од областа на ликовната уметност Калиграфија
Музичко-драмски клуб со пејачката Теа Трајковска и актерката Ангела Димитрова	11.04.2023	наставници Биљана Стојановска, Вера Петровска ученици од II^2 одделение	Развивање на талентите на децата, нивната креативност и надареност од областа на музиката и тетарот Подготовка на музички точки и драматизација
Писателско-читателски и новинарски клуб со м-р Маја Трајковиќ и Ксенија Маказлиева Трајчева „Интерактивна книжевна работилница за читачки вештини, креативно пишување, творење и изразување“	13.04.2023	наставници Биљана Стојановска, Вера Петровска ученици од II^2 одделение	Развивање на талентите на децата, нивната креативност и надареност од областа на книжевноста и новинарството
Спортски клуб со проф. Раде Илиевски - Пешачење до Марково крувче и спортски активности во природа со реквизити и Младински активизам со Мила Трајчева	23.04.2023	наставници Биљана Стојановска, Вера Петровска ученици од II^2 одделение	Развивање на талентите на децата, нивната креативност и надареност од областа на спортот
Ликовен клуб со проф. д-р Александра Ристовска- Посета на изложба во Резиденцијата на амбасадорот на Европската унија	27.04.2023	наставници Биљана Стојановска, Вера Петровска ученици од II^2 одделение	Развивање на талентите на децата, нивната креативност и надареност од областа на ликовната уметност Посетена изложба

Музичко-драмски клуб со пејачката Теа Трајковска и актерката Ангела Димитрова	10.05.2023	наставници Биљана Стојановска, Вера Петровска ученици од II^2 одделение	Развивање на талентите на децата, нивната креативност и надареност од областа на музиката и тетарот Подготовка на музички точки и драматизација
Драмски клуб во НОБ со режисерот Трајко Јордановски	11.05.2023	наставници Биљана Стојановска, Вера Петровска ученици од II^2 одделение	Развивање на талентите на децата, нивната креативност и надареност од областа на тетарот Професионални и режисерски насоки за драматизација
Спортски клуб со проф. Раде Илиевски - Пливање на Олимписки базен	13.05.2023	наставници Биљана Стојановска, Вера Петровска ученици од II^2 одделение	Развивање на талентите на децата, нивната креативност и надареност од областа на спортот (пливање)
Писателско-читателски и новинарски клуб со Ксенија Маказлиева Трајчева - писателка за деца; уредничка на списанија и книги за деца и Анита Никушева Јованчев - телевизиски новинар и автор на телевизиски емисии и Јован Лесански - камерман	16.05.2023	наставници Биљана Стојановска, Вера Петровска ученици од II^2 одделение	Развивање на талентите на децата, нивната креативност и надареност од областа на книжевноста и новинарството Снимање на прилози за МТВ
Спортски клуб со проф. Раде Илиевски - Пливање на Олимписки базен	20.05.2023	наставници Биљана Стојановска, Вера Петровска ученици од II^2 одделение	Развивање на талентите на децата, нивната креативност и надареност од областа на спортот (пливање)
Музичко-драмски клуб со пејачката Теа Трајковска и актерката Ангела Димитрова	25.05.2023	наставници Биљана Стојановска, Вера Петровска ученици од II^2 одделение	Развивање на талентите на децата, нивната креативност и надареност од областа на музиката и тетарот Подготовка на музички точки и драматизација
Завршен настан на проектот „Творилница“ во кој нашите ученици земаа учество во сите клубови, а настанот се претставија со две музички точки (Дајте раце и До ре ми) и драматизација „Кој за што сонува“	27.05.2023	наставници Биљана Стојановска, Вера Петровска ученици од II^2 одделение	Развивање на талентите на децата, нивната креативност и надареност Промоција на талентите на учениците

15. Проект „ СТЕМ практики и предизвици за полесно учење“

Кооординатори на проектот: Нела С. Никовска и Биљана Стојановска

Целта на овој проект е развиени СТЕМ вештини кај учениците, како што се критичко размислување, способност за решавање на проблем со предлози за конкретни решенија, креативност, соработка, истражувачки вештини со генерирање тестирање, донесување одлуки врз база на добиените податоци и наоѓање на решенија.

Реализирана програмска активност	Време на реализација	Реализатор	Исходи и ефекти
Учество во Европската недела на кодирање со активноста „Пиксел арт“	12.10.2022	Биљана Стојановска, Вера Петровска, Нела Слезенкова Никовска, Симона Пецова	Развиено критичко и компјутерско размислување кај учениците
Учество во Европската недела на кодирање со активноста „Тимско декодирање“	13.10.2022	наставници Биљана Стојановска, Вера Петровска, Нела Слезенкова Никовска, Симона Пецова	Развиено критичко и компјутерско размислување кај учениците
Учество во Европската недела на кодирање преку работилница „Градиме емпатија со кодирање“	14.10.2022	наставници Биљана Стојановска, Вера Петровска, Нела Слезенкова Никовска, Симона Пецова	Развиено критичко и компјутерско размислување кај учениците
Работилница „Стоп анимација“	25.10.2022	наставници Биљана Стојановска, Вера Петровска, Нела Слезенкова Никовска, Симона Пецова	Изработени приказни со техниката стоп анимација
Истражувачка работилница „Пренесување вода низ растението“	15.11.2022	наставници Биљана Стојановска, Вера Петровска	Идентификува делови на растението низ кои се врши пренесување на водата
Работилници по повод Недела на инфроматиката и Денот за побезбеден интернет: „Барометар на чувства“ и „Декодирање на безбеден интернет“	06.02.2023	наставници Биљана Стојановска, Вера Петровска, Нела Слезенкова Никовска, Симона Пецова	Изработено е пано „Барометар на чувства“, како и кодирани пораки за безбеден интернет
Математичка работилница „Собирам и одземам со помош на дигитални игри“	07.02.2023	наставници Биљана Стојановска, Вера Петровска, Нела Слезенкова Никовска, Симона Пецова	Собира и одзема двоцифрени броеви
Работилница „Игри за крај“	13.06.2023	наставници Биљана Стојановска, Вера Петровска, Нела Слезенкова Никовска, Симона Пецова	Поттикнати се позитивни емоции, забава и релаксација

15. Поддршка на учениците

15.1. Постигнување на учениците

- Годишен извештај за напредокот на учениците од I-IX одделение

Паралелки	Успех	Паралелка	Успех
I -1	Описно	VI-1	4.09
I -2	Описно	VI-2	4.51
II-1	Описно	VII-1	4.44
II-2	Описно	VII-2	4.33
III-1	Описно	VIII-1	4.30
III-2	Описно	VIII-2	4.35
IV-1	4.91	XI-1	4.87
IV-2	4.95	XI-2	4.93
V-1	4.80	XI-3	3.89
V-2	4.91		
		Среден успех од IV-IX	4.56

*** Средниот успех на учениците за учебната 2022/2023 година е пресметан без еден ученик од VIII 1 одделение кој е неоценет на крајот од годината.**

Просечен постигнат годишен успех по години

Учебна година	Постигнат успех
2016 / 2017	4,64
2017 / 2018	4,60
2018 / 2019	4,67
2019/2020	4,61
2020/2021	4.53
2021/2022	4,57
2022/2023	4.56

Следната табела го прикажува просечниот годишен успех по паралелки во предметна настава по задолжителни предмети

Задолжителни предмети по паралелка	VI1	VI2	VII1	VII2	VIII1	VIII2	IX1	IX2	IX3	Просек
Македонски јазик	4.41	4.2	4.22	4.00	3.90	4.42	4.76	4.88	3.44	**4.24**
Англиски јазик	3.23	4.24	4.56	4.47	4.45	4.58	5.00	5.00	4.22	**4.41**
Германски јазик	3.50	4.24	4.11	3.89	4.05	4.26	4.76	4.75	3.89	**4.16**
Математика	3.86	4.12	3.78	3.74	3.48	3.68	4.71	4.75	3.67	**3.97**
Историја	3.55	4.24	4.39	4.05	4.05	4.11	4.82	5.00	4.11	**4.25**
Географија	2.77	3.56	3.05	3.89	3.81	3.68	5.00	4.94	3.78	**3.83**
Граѓанско образование	/	/	/	/	3.81	5.00	4.76	5.00	3.44	**4.40**
Биологија	/	/	4.44	4.37	4.38	4.21	4.88	4.94	3.89	**4.45**
Хемија	/	/	/	/	4.43	4.16	4.71	4.94	3.56	**4.36**
Физика	/	/	/	/	4.10	4.00	4.65	4.88	3.44	**4.21**
Ликовно образование	4.50	5.00	5.00	4.74	5.00	4.68	5.00	5.00	3.78	**4.74**
Музичко образование	4.05	4.48	4.33	4.11	4.71	4.17	4.94	4.94	3.33	**4.34**
Физичко и здравствено образование	5.00	5.00	5.00	5.00	5.00	5.00	5.00	5.00	5.00	**5.00**
Информатика	4.14	4.88	5.00	4.58	/	/	/	/	/	**4.65**
Етика	/	/	4.84	4.47	/	/	/	/	/	**4.65**
Иновации	/	/	/	/	/	/	5.00	5.00	3.78	**4.59**
Техничко образование	5.00	5.00	/	/	/	/	/	/	/	**5.00**
Природни науки	4.27	4.76	/	/	/	/	/	/	/	**4.51**

-Следната табела го прикажува просечниот годишен успех по паралелки во предметна настава по изборни предмети

Изборни предмети по паралелка	VI1	VI2	VII1	VII2	VIII1	VIII2	IX1	IX2	IX3	Просек
Истражување на родниот крај	/	/	/	/	/	/	/	5.00	/	**5.00**
Унапредување на здравјето	/	/	/	/	/	/	/	/	5.00	**5.00**
Нашата Татковина	/	/	/		/	/	5.00	/	/	**5.00**
Вештини на живеење	/	/	5.00	5.00	5.00	/	/	/	/	**5.00**
Изборен спорт	/	/	/	/	/	5.00	/	/	/	**5.00**
Етика на религии	4.86	4.88	/	/	/	/	/	/	/	**4.87**

Следната табела го прикажува просечниот годишен успех во предметна настава по задолжителни предмети

Македонски јазик	4.24
Англиски јазик	4.41
Германски јазик	4.16
Математика	3.97
Историја	4.25
Географија	3.83
Граѓанско образование	4.40
Биологија	4.45
Хемија	4.36
Физика	4.21
Ликовно образование	4.74
Музичко образование	4.34
Физичко и здравствено образование	5.00
Информатика	4.65
Етика	4.65
Иновации	4.59
Техничко образование	5.00
Природни науки	4.51

Следната табела го прикажува просечниот годишен успех во предметна настава по изборни предмети

Етика на религии	4.87
Истражување на родниот крај	5.00
Унапредување на здравјето	5.00
Нашата Татковина	5.00
Вештини на живеење	5.00
Изборен спорт	5.00

Квалификациони периоди за последните години											
2017/2018		2018/2019		2019/2020		2020/2021		2021/2022		2022/2023	
VI-1	4,53	*VII-1*	4,57	*VIII-1*	4,52	*IX-1*	4,65	/	/	/	/
VI-2	4,70	*VII-2*	4,84	*VIII-2*	4,57	*IX-2*	4,71	/	/	/	/
VI-3	4,38	*VII-3*	4,53	*VIII-3*	4,24	*IX-3*	4,44	/	/	/	/
		VI-1	4,60	*VII-1*	4,62	*VIII-1*	4,45	*IX-1*	4,53	/	/
		VI-2	4,53	*VII-2*	4,37	*VIII-2*	4,17	*IX-2*	4,49	/	/
		VI-3	4,57	*VII-3*	4,60	*VIII-3*	4,43	*IX-3*	4,63	/	/
				VI-1	4,83	*VII-1*	4,76	*VIII-1*	4,72	*IX-1*	4.87
				VI-2	4,80	*VII-2*	4,67	*VIII-2*	4,75	*IX-2*	4.93
				VI-3	4,26	*VII-3*	4,23	*VIII-3*	3,84	*IX-3*	3.89
						VI-1	4,36	*VII-1*	4,54	*VIII-1*	4.30
						VI-2	4,29	*VII-2*	4,37	*VIII-2*	4.35
								VI-1	4,54	*VII-1*	4.44
								VI-2	4,74	*VII-2*	4.33
										VI-1	4.09
										VI-2	4.51

Следната табела го прикажува просечниот годишен успех во одделенска настава по предмети

Македонски јазик	4.67
Англиски јазик	4.70
Математика	4.69
Ликовно образование	5.00
Музичко образование	5.00
Физичко и здравствено образование	5.00
Техничко образование и работа на компјутери	5.00
Природни науки	4.56
Историја и Општество	4.73
Градинарство	5.00
Танци и народни ора	5.00
Танцување	5.00
Образование за животни вештини	5.00

15.2. Професионална ориентација на учениците

Програмата за професионална ориентација има за цел да им помогне на учениците и нивните родители / старатели при изборот на средното училиште согласно со способностите, особеностите и афинитетите на учениците. Таа треба да изгради вештини за донесување одлуки преку интеграција на две главни компоненти. Едната компонента е лична компетентност, односно развивање на сопственото „јас“ и учење за саморазвој, додека другата е социјална компетентност – учење за живот во демократска заедница и граѓанско општество.

Со учество на учениците во програмата за професионална ориентација се зголемува нивната подготвеност за донесување одлука за понатамошно образование и избор на идна професија и се влијае на проширување на нивните интереси за различни видиви професии.

Реализирана програмска активност	Време на реализација	Реализатор	Целна група	Исходи и ефекти
Посета на училиштето Нова	14.11.2022	Нова и нашето училиште	Ученици од деветто одделение	Можности за стипендирање на ученици во училиштето Нова
Обука на стручните соработници на тема: Професионална ориентација на учениците:Зајакнување на учениците преку самопознавање и советување за кариерен развој	24.11.2022	БРО	Стручни соработници	Целосна поддршка во реализацијата и примена на обуката во наставниот процес Постигнување на резултати во наставниот процес
Анкета за родители и ученици (мислења и предлози)	26.12.2022	СЕТУГС "Михајло Пупин" – Скопје	Ученици и родители	Отворање на нов образовен профил - Електротехничар за мултимедија
Посета на училиштето САБА	06.03.2023	САБА и училиштето	Ученици од деветто одделение	Запознавање со образовната програма која ја нуди училиштето
Посета на училиштето СУГС ,,Димитар Влахов"	27.03.2023	СУГС ,,Димитар Влахов" и училиштето	Ученици од деветто одделение	Запознавање со образовната програма која ја нуди училиштето
Посета на училиштето ПСУ Јахја Кемал	28.03.2023	ПСУ Јахја Кемел и нашето училиште	Ученици од деветто одделение	Запознавање со образовната програма која ја нуди училиштето
Задавање на прашалник за Професионални интереси	Во текот на месец април	Педагошко – психолошка служба	Учниците од IX одееление	Поддршка и донесување на одлука за избор на понатамошно школување и професија
Задавање на прашалник за Способности	Во текот на месец април	Педагошко – психолошка служба	Учниците од IX одееление	Поддршка и донесување на одлука за избор на понатамошно школување и професија
Посета на училиштето АСУЦ	10.04.2023	АСУЦ и нашето училиште	Ученици од деветто одделение	Запознавање со образовната програма која ја нуди училиштето
Дигитален саем за стручно образование	19.05.2023	Стопанската комора - швајцарски проект „Образование за вработување" (Е4Е)	Ученици од деветто одделение	Подобрување на стручното образование
Обука на стручните соработници на тема: Професионална ориентација на учениците:Зајакнување на учениците преку самопознавање и советување за кариерен развој	21.06.2023	БРО	Психолог	Целосна поддршка во реализацијата и примена на обуката во наставниот процес Постигнување на резултати во наставниот процес

15.3. Промоција на добросостојба на учениците, заштита од насилство, од злоупореба и запуштање, спречување дискриминација

Реализирана програмска активност	Време на реализација	Реализатор	Целна група	Исходи и ефекти
Реализација на проектот Безбедност во училиштата	Во текот на првото полугодие (еднаш месечно)	Одделение за превенција и Оддел за развој на полицијата при Мисијата на ОБСЕ со училиштето	Ученици од предметна настава	Формирање на Клуб за превенција Подобрување на севкупната и личната безбедност на учениците во училиштето, намалување на сите облици на насилство и градење доверба меѓу учениците и полицијата
Реализација на проектот Заштита на децата и детските права	28.9.2022 год	Детска фондација Песталоци и Отворете ги прозорците	Училишниот Парламент и сите ученици од сите одделенија	Дискусија за детските права, заштита од дискриминација и поделба на флаери на учениците
Обука на тема : Упатство за постапката за пријавување и заштита на ученик жртва на која било од формите на насилство, злоупотреба и занемарување	28 и 29.11. 2022 год	БРО и Коалиција Маргини	Педагогот на училиштето	Родово засновано насилство и насилство мотивирано од омраза Интервенција во случај на насилство, зачтита на жртвата и промена на однесувањето на сторителот, интервенција во случај на насилство Евиденција на случаите на насилство
Заштита од Сајбер насилство	5.12.2022 год	НВО Легис	Наставници од предметна настава и стручна служба	Запознавање и справување со сајбер насилството меѓу децата
Работилница ,,Соработка”	30.01.2023	Стручна служба	Училишен парламент	Тимска соработка и компромис за справување со тековни предизвици
Работен состанок со стручни соработници од ООУ	12.05.2023	Општина Центар	Стручна служба	Размена на искуства и споделување на позитивни практики при појава на булиг во училиштата
Предавање на тема Медиумска писменост и интернет безбедност	29-30.05.2023	НВО Легис	Ученици од V,VI,VII и VIII одделение	Безбедно користење на електронските медиуми, апликации и мрежи
Работилница ,,Конфликт лево-конфликт десно’’	31.05.2023	Стручна служба	Ученици од второ одделение	Прифаќање на конфликтите дека се дел од секојдневниот живот, разликување на пријателско и непријателско однесување и препознавање на чувствата кои ги предизвикуваат конфликтите
Работилница ,,Ненасилно решавање на конфликти”	09.06.2023	Центар за толеранција и доживотно учење	Ученици од осмо одделение	Справување со конфликтите на соодветен начин
Работилница ,,Булинг”	09.06.2023	Центар за толеранција и доживотно учење	Ученици од осмо одделение	Спречување на врсничко насилно однесување

16. Оценување

Учениците се оценуваат според стандардите за оценување дадени од БРО и МОН. Учениците се оценуваат описно и нумерички според три развојни периоди: учениците од I до III одделение се оценуваат описно, учениците од IV до VI одделение се оценуваат описно и нумерички и учениците од VII до IX одделение се оценуваат нумерички. Секој наставник води досие за ученици и професионално досие на наставник. Досието за ученици содржи ученички изработки со цел перманентно следење на учениците и формирање објективна оценка. Професионалното досие на наставникот за ученик содржи дел од изработките на учениците, планирањата и превземените активности за реализација на редовната настава и воннаставните активности.

Преглед на успехот на учениците по пол и националност IV - IX одд

Број на ученици	**одлични**		**мн.добри**		**добри**		**доволни**		**недоволни**	
	м	**ж**	**м**	**Ж**	**м**	**ж**	**м**	**ж**	**м**	**ж**
Македонци	56	56	15	8	3	/	/	/	/	1
Бошњаци	17	34	6	10	5	/	/	/	/	/
Албанци	1	1	/	/	/	/	/	/	/	/
Роми	5	7	3	5	2	2	/	/	1	/
Турци	6	3	1	1	1	1	/	/	/	/
Срби	3	3	1	/	/	/	/	/	/	/
Други	/	2	/	1	/	/	/	/	/	/
Вкупно	**88**	**108**	**26**	**25**	**11**	**3**	**/**	**/**	**1**	**1**

* Успехот на учениците е пресметан без една ученичка која е неоценета на крајот на учебната година.

* Два ученика се со недоволен успех на крајот на учебната година и ќе го повторуваат одделението.

Преглед на успехот на учениците по пол

	Машки	**Женски**	**Вкупно**
Одлични	88	108	196
Многу добри	26	25	51
Добри	11	3	14
Доволни	/	/	/
Недоволни	1	1	2
Вкупно	**126**	**137**	**263**

* Успехот на учениците е пресметан без една ученичка која е неоценета на крајот на учебната година.

* Два ученика се со недоволен успех на крајот на учебната година и ќе го повторуваат одделението.

Во месец април 2023 година беше спроведено од страна на ДИЦ меѓународното тестирање ТИМСС по математика и природни науки во четврто одделение.

16.1. Редовност на учениците

Споредбени показатели на изостаноци по години

Учебна година	16/17	17/18	18/19	19/20	20/21	21/22	22/23
Оправдани	12574	13598	12955	8875	4920	12478	14565
Неоправдани	200	410	400	102	506	59	169
Вкупно	**12774**	**14008**	**13355**	**8977**	**5426**	**12537**	**14734**

Редовност на учениците на крајот од учебната 2022-2023 година

Одделение	Број на изостаноци					
	Оправдани		Неоправдани		Вкупно	
	М	ж	м	ж	м	ж
I	381	447	/	/	381	447
II	263	339	/	/	263	339
III	273	415	/	/	273	415
IV	510	550	/	/	510	550
V	303	315	/	/	303	315
Вкупно I-V	**1730**	**2066**	**/**	**/**	**1730**	**2066**
	3796		**/**		**3796**	
VI	1253	1537	42	10	1295	1547
VII	1163	971	10	16	1173	987
VIII	1565	1224	25	29	1590	1253
IX	1517	1539	23	14	1540	1553
Вкупно VI-IX	**5498**	**5271**	**100**	**69**	**5598**	**5340**
	10769		**169**		**10938**	
Вкупно I-IX	**7228**	**7337**	**100**	**69**	**7328**	**7406**
	14565		**169**		**14734**	

Изречени педагошки мерки во учебната 2022-2023 година

Во учебната 2022/2023 година, според Правилникот на училиштето , изречени се 22 педагошки мерки:
-усна опомена за несоодветно однесување кај 4 ученици
-усна опомена за неоправдани изостаноци кај 1 ученик
-писмена опомена за несоодветно однесување кај 2 ученика
-писмена опомена за неоправдани изостаноци кај 1ученик
-укор поради несоодветно однесување кај 6 ученици
-намалено поведение поради несоодветно однесување кај 7 ученици
-намалено поведение поради неоправдани изостаноци кај 1 ученик
На крајот на учебната година , повлечени се сите педагошки мерки , а кај 1 ученик останува намелено поведение поради несоодветно однесување.

16.2. Тим за следење, анализа и поддршка

Тимот за следење и вреднување на квалитетот на работата на воспитно образовниот кадар е составен од директорот на училиштето и стручните соработници. Стручните посети се одвиваа во текот на целата учебна година во согласност со планот и програмата за работа на директорот и стручните соработници и врз изработени инструменти за следење на квалитетот на работата.

Следењето и вреднувањето се однесуваше на квалитет на работата и постигањето на компетенциите на наставниците, примена на соодветни дидактичко-методички решенија на часот, примена на различни техники во учењето на учениците на часот, односот кон учениците, реализација на ИОП ите за учениците со ПОП, приодот и поддршката на учениците со потешкотии во учењето, работата со талентираните и надарените ученици. Беше спроведена и анонимна анкета меѓу учениците со цел да се откријат јаките и слаби стани во наставниот процес и релацијата наставник-ученик.

16.3. Стручни посети за следење и вреднување на квалитетот на работата на воспитно-образовниот кадар

Тимот за следење и анализа е составен од Директорот на училиштетои стручните соработници.Преку изработените инструменти за следење на посета на (online) наставен час и воннаставна активност се следеше работата на наставниот кадар.

Целта е утврдување на нивото на реализација на наставните цели од програмата, следење на постигнувањата на учениците и нивното напредување, согласно стандардите на програмата, постапката на приод од наставник кон ученик со потешкотии во учењето и/или работа со талентиран односно ученик со посебна програма за работа.

Доколку одреден наставник има потешкотии и остварува послаби резултати во работата се приоѓа кон поддршка за подобрување на работењето.

Реализирана програмска активност	**Време на реализација**	**Реализатор**	**Целна група**	**Исходи и ефекти**
Интерпретација на текстот „Клупата„	29.9.2022	Данче Гиговска	III одделение	Да се оспособува за правилно читање Да се оспособува за изразно читање со почитување на интерпукциски знаци Да се оспособува за воочување на редоследот на настаните во текстовите Да се оспособува за определување на особините на ликовите и нивниот опис Да се оспособува да одговори на прашањата и да поставува прашања во врска со содржината на текстот
Делливи глаголи Слободно време	13.10.2022	Кети Христовска	VII одделение	Стекнување нов вокабулар од областа активности во слободното време Самостојна употреба на делливите глаголи во сегашно време Продуктивно објаснување на делливите глаголи преку техниката превртена училиница
Интерпретација на текстот „Есен во градината„	13.10.2022	Симона Пецова	III одделение	Да се оспособува за правилно читање Да се оспособува за изразно читање со почитување на интерпукциски знаци Да се оспособува за воочување на редоследот на настаните во текстовите Да се оспособува за определување на особините на ликовите и нивниот опис Да се оспособува да одговори на прашањата и да поставува прашања во врска со содржината на текстот
Составни делови на избалансирана исхрана	4.11.2022	Андријана Грујоска	VIII одделение	Ги воочуваат состојките на балансирана исхрана и функциите на различни состојки
Точка и права	11.11.2022	Нина Николоска	II одделение	Црта искршена линија со линеар
Пренесување вода низ растението	15.11.2022	Биљана Стојановска	II одделение	Идентификува делови на растението низ кои се врши пренесување на водата
Поединецот и општеството	1.12.2022	Виолета Секуловска	V одделение	Ја објаснува улогата на Роза Луксембург во борбата за постигнување на правата на жената
Јазик и комуникација: Текст за ликот и делото на Св. Климент Охридски	7.12.2022	Ана Покупец Апостолски	IV одделение	Раскажува (усно и писмено) замислени и доживеани настани
„Видови на дискриминација, стереотипи и предрасуди“	20.12.2022	Горица Бошковска	ученици од: VII,VIII,IX одд	Спречување на дискриминацијата како неопходност за остварување на основните човекови права, кое воедно е предмет на интерес на многу национални тела и институции, промоција на граѓанските активности на ниво на целото училиште и поврзување на училиштето со пошироката заедница
Собирање и одземање до 100	23.12.2022	Анка Чоневска	II одделение	Собира двоцифрен број со двоцифрен број без премин и со премин

Волумен –вајарство (вовед)	1.02.2023	Марина Станковиќ	VI одделение	Вовед на учениците во ликовното подрачје низ презентација и ученички дела на низок рељеф од глина, запознавање со тридимензионалната уметност, волуменот и пропорцијата како главни ликовни елементи. Разбирање на новите поими: вајарство, моделирање, скулптура.
Подмет и прирок (дополнителна настава)	21.02.2023	Ирена Пановска	VI одделение	Повторување и утврдување на знаењата за подмет и прирок
Past Continuous tense (дополнителна настава)	21.02.2023	Маја Бутлеска	VII одделение	Повторување и утврдување на знаењата
Израмнување на хемиска равенка и јонска врска (дополнителна настава)	21.02.2023	Бојана Бачоска	IX одделение	Повторување и утврдување на знаењата
Работилница: Играме со Роби-Материјали и нивна примена	10.03.2023	Даниела Крстевска	I одделние	Во текот на играта ученицитеработат тимски; учат да постапат според барањата; да учествуваат во разговор и да го покажат своето размислување; го утврдуваат своето знаење; учат и се забавуваат; учат и да го програмираат роботот.
Изразување променлива, вежби за тест (дополнителна настава)	07.03.2023	Гордана Делева	IX одделение	Повторување и утврдување на знаењата за математички операции, знаења за операции со дропки
Потготовка за општински натпревар	08.03.2023	Андријана Грујоска	VII одделение	Утврдување на знаењата
Античка Грција, Спарта (дополнителна настава)	10.03.2023	Ненад Наневски	VI одделение	Повторување и утврдување на знаењата
Вежба со Can и Cant (дополнителна настава)	10.03.2023	Ирена Бакревска	IV одделение	Утврдување на знаењата
Составување и решавање на линеарни равенки, подготовка пред тест (дополнителна настава)	15.03.2023	Жанета Шумкоска	VIII одделение	Составување и решавање линеарни равенки со коефициентни цели броеви
Религијата, уметноста и медиумите во граѓанското општество (дополнителна настава)	17.03.2023	Горица Бошковска	VIII одделение	Учениците да знаат да ја објаснат улогата на религијата, уметноста и медиумите во граѓанското општество
Изработка на графика	27.03.2023	Вања Спирковска	VI одделение	Изработка на графички дизајн
Сметачка машина	11.04.2023	Жанета Шумкоска	VII одделение	Пресметување со помош на сметачка машина
Отворена училница: ,,Мојата професија,мојот сон"	01.06.2023	Маја Бутлеска	IX одделение	Претставување на сопствената професија преку анегдоти и случки од страна на вработените во училиштето
Превртена училница:,,Туризмот во Р.С. Македонија"	01.06.2023	Весна Миливоевиќ	VII одделение	Запознавање со убавините на нашата татковина, ученикот е наставник
Литературен текс творба ,,Огледалце"	05.06.2023	Дијана Ковачевска Илиевска	I одделение	Прераскажување содржина на слушнат кус литературен текст

Активности од отворен тип по предметот Граѓанско образование

Реализирана програмска активност	Време на реализација	Реализатор	Исходи и ефекти
Завршен проект на УСАИД за меѓуетничка интеграција на младите во образованието во Конгресниот Центар „Александар Палас	21.09.2022	Наставничка по Граѓанско образование Горица Бошкоска и педагогот Маја Ѓорчевска-Затуроска и ученици од IX одд	Наставни и воннаставни активности во рамките на програмата на Граѓанското образование претставени на Конференцијата на Граѓанско образование насловена како „Граѓанско на дело: Од училница до акција„.
Форум театар под мотото "Не биди насилник, не дискриминирај, сите имаме свои права"	03.10.2022	Наставничка по Граѓанско образование Горица Бошкоска VIII-2 и IX-2 одд Општина Центар	Сценарио со сцени против врсничко насилство-булинг, дискриминација по сите основи и заштита на правата на децата. Се развива свеста кај младите против секаков вид на навредување и селктирање на личности или групи на луѓе во општеството.
Посета на Собранието на РСМ во рамките на програмата на предметот Граѓанско образование и наставните содржини особено од темата „Граѓанинот и државата„	14.12.2022	Учениците од VIII и IX одд.	Запознавање со историјатот на Собранието и неговиот претседател, како и со работата на пратениците, посетата на странските претседатели, ретките уметнички дела и резбите при обиколките на просториите во Собранието. Целта на посетата е и младите да се запознаат со правото,гласањето и носителите на власта, по чии праведни принципи треба да работат сите институции во една правна и демократска држава.

16.4. Самоевалуација на училиштето

Училиштето на секои две години, согласно Законот за основно образование, спроведува самоевалуација на сопствената работа и постигања. По спроведената самоевалуација училишната комисија изготвува извештај во кој се определени јаките и слабите страни во работењето на училиштето и се даваат предлози и препораки за подобрување. Изготвениот извештај го доставува до училишниот одбор, директорот на училиштето, Општина Центар и МОН.

Училишна комисија за самоевалуацијата по предлог на директорот, беше формирана од училишен одбор со одлука бр.02-151/02 од 11.05.2023 година.

Маја Ѓорчевска-Затуроска (педагог)

Татјана Павловска-Деспотовска (специјален едукатор и рехабилитатор)

Кети Христовска (предметен наставник)

Мерсиха Смаиловиќ (родител)

Мина Дуровиќ (родител)

Самоевалуацијата се спроведена според индикаторите за мерење на квалитетот на работата на училиштата креирани од Државниот просветен инспекторат и за истата се формирани седум тимови на наставници од одделенска и предметна настава согласно седумте подрачја. Тимовите имаат координатори кои редовно се состануваа и рабоат на своето подрачје. Самоевалуацијата е во процес и истатат ќе биде финализирана до септември 2023.

17. Безбедност во училиштето

На почетокот на учебната година на учениците им се презентираше „Планот за евакуација на училиштето во случај на незгода“. Учениците се запознаени со планот на одделенските часови. На одделенските часови планирани се вежбиза евакуацијаза лична и колективна заштита и безбедност, превенција и заштита од природни и други несреќи-пожари, поплави и слични закани и ризици.Во текот на полугодието се изработи и план за евакуација во случај за дојава на поставена експлозивна направа во училиштето.

Реализирана програмска активност	Време на реализација	Реализатор	Целна група
Организирање на дежурства од страна на наставниците за време на одморите	континуирано	Одделенски и предметни наставници	Учениците во училиштето
Организирање на дежурства од страна на учениците	континуирано	Ученици од училиштето	Учениците во училиштето
Изработка на план за евакуација во случај за дојава на бомба во училиштето	16.12.2022	Директор и вработените во училиштето	Целокупната училишна заедница
Соопштение за однесување на учениците при дојава на поставена експлозивна направа во училиштето	19.12.2022	Директор и претседател на училишен парламент	Учениците во училиштето
Препораки за постапување при дојава на поставена експлозивна направа во Основните училишта од Одделение за превенција –СВР Скопје	26.12.2022	Директор и вработените во училиштето	Целокупната училишна заедница
Работилница: Злоупотреба на пиротехнички сретства (петарди, оружје, ладно оружје) во пресрет на новогодишните празници	Декември	ПС ОН при СВР Скопје	Клуб за превенција
Работилница: Заштита од елементарни непогоди (земјотрес, поплава, пожар)	29.03.2023	Наставници	Учениците во училиштето
Работилница: Матурски и полуматурски прослави	Мај	ПС ОН при СВР Скопје	Клуб за превенција
Обука за Интернет безбедност	29-30.05.2023	НВО Легис	Група ученици
Вонредна родителска средба на тема Врсничко насилство помеѓу учениците	Мај	Наставници	Родители

18. Грижа за здравјето

18.1. Хигиена во училиштето

За хигиената во училиштето е задолжен техничкиот персонал од училиштето, но вклучени се и сите вработени, а особено одделенските раководители преку развивање правилен однос кон хигиената со учениците и преку надзор на извршувањето на дадените задачи, како што се одржување на училници, ходници и училишниот двор. Таа цел најдобро се постигнува со реализација на наставните и воннаставните активности поврзани со оваа тема.

Училиштето преку редовни училишни еко акции, предавања, работилници и слично ја поттикнува свеста кај учениците за одржување на хигиената, акции за чистење на училишниот двор и садење на цвеќиња.

Извршена е дератизација, дезинсекција и дезинфекција во првото полугодие на учебната година на 7.11. 2022 година.

Извршен е санитарен преглед на вработените на 5.9 2022 година.

18.2. Систематски прегледи

18.3. Вакцинирање

Имунизација (вакцинација) се врши за ученици од одделенска и предметна настава. Опфатени ученици за вакцинација и имунизација се учениците од I, II, VI, VIII и IX одделение. Имунизацијата се врши во амбуланта Бит Пазар во присуство на родителите и одделенските раководители. Вакцинирањето се врши според Програмата за имунизација на учениците од основните училишта, согласно Правилникот за имунопрофилакса и хемопрофилакса при Министерството за здравство, Државен санитарен и здравствен инспекторат.

За учениците од I одделение со навршени шест години - ревакцина MRP (морбили, рубеола, паротит)

II и III одд. - ревакцина DT Polio (дифтерија, тетанус) и тестирање манту за TBC. По добиените резултати од проверката следува вакцина.

VII одд, вакцини за детска парализа и тетанус по кои следат ревакцини. Во периодот до 12-13 години следат вакцини (втора и трета доза) од веќе примените, а за девојчињата HPV-хуман папилома вирус-инфекции (три дози во одреден период) за кои се известуваат ученичките и родителите кои ја примиле првата доза.

IX одд. - само девојчињата се ревакцинираат од рубеола, а сите ученици од: детска парализа, дифтерија и тетанус во дози и ревакцина

Реализирана програмска активност	Време на реализација	Реализатор	Целна група
Организиран топол оброк	Во текот на полугодието	Училиштето и добавувачот на храна	Учениците од одделенска настава
Вакцинација на учениците со MRP	15.9.2022	Поликлиника Битпазар	Ученици од прво одделение
Вакцинација на учениците со MRP	16.9.2022	Поликлиника Битпазар	Ученици од прво одделение
Предавање	27.9.2022	Наставници и Ученици Поликлиника Битпазар	Ученици од прво и четвртоодделение
Работилница Градба и функција на орална празнина и Правилна исхрана и контрола на внесување шеќери	26.09.2023	Поликлиника Битпазар	Ученици од прво одделение
Систематски прегледи и залевање на фисури на трајни молари и премолари	19 и 20.10.2022	Поликлиника Битпазар	Ученици од седмо одделение
Кампање за месецот на гладта: Хуманитарна акција во парични стретства и храна	17.10.2022	Организацијата на ЦК на Училиштето и волонтери од ЦК	Сите ученици
Систематски прегледи и залевање на фисури на трајни молари и премолари	7 и 8.11.2022	Поликлиника Битпазар	Ученици од шесто одделение
Едукација на тема: Превенција од болести на Зависности,(цигари и алкохолизам) во рамките на предметот: Биологија и Унапредување на здравјето	18.11.2022	Организацијата на ЦК на Училиштето и волонтери од ЦК	Ученици од осмо одделение
Исправи се-Дијагностички и превентивни скрининг прегледи на рбетниот столб и на долните екстремитети кај децата од прво одд.	21.11.2022	Општина Центар и училиштето	Ученици од прво одделение
Поделба на четки за заби	21.11.2022	Организацијата на ЦК на Училиштето и волонтери од ЦК	Ученици од прво до деветто одделение
Систематски прегледи и залевање на фисури на трајни молари и премолари	05 и 06.12.2022	Поликлиника Битпазар	Ученици од петто одделение

Едукација на тема: Основно одржување во живот	24.11.2022	Организацијата на ЦК на Училиштето и волонтери од ЦК д-р. Миралем Јуриќ(родител)	Ученици од седмо и осмо одделение
Работилница за унапредување на здравјето во рамките на ХБСЦМ Студија	25.11.2022	Училиштето и претставници од ХБСЦМ Студијата	Изработки и размислувања на учениците презентирани на настан по повод 20 годишнина на студијата под покровителство на првата дама Д-р Елизабета Ѓорѓиевска
Дијагностички и превентивен скрининг на рбетниот столб и долните екстремитети	25.11.2022	Проект Исправи се – медицински тим во организација на ОЦ	Ученици од прво одделение
Вакцинација HPV	01.12.2022	Поликлиника Битпазар	Ученички од седмо одделение
Поделба на јаболка за учениците	03.12.2022	Донација од Министерството за замјоделство	Ученици од сите одделенија
Едукација на тема: Сексуално преносливи болести во рамките на предметот Биологија	20.12.2022	Организацијата на ЦК на Училиштето и волонтери од ЦК	Ученици од деветто одделение
Залевање на фусури	07.02.2023	Поликлиника Битпазар	Ученици од четврто одделение
Вакцинација MRP	08.02.2023	Поликлиника Битпазар	Ученици од одделенска настава
Залевање на шески	09-10.03.2023	Поликлиника Битпазар	Ученици од трето одделние
Едукација за женската хигиена, физичките и емоционалните промени кои се случуваат во пубертетот	30.03.2023	Always училишна програма	Ученички од петто одделение
Предавање на теме ,,Зависности од дрога, алкохол и коцка"	31.03.2023	МВР	Клуб за превенција по проектот ,,Безбедност во училишта"
Стоматолошки преглед и превентивно залевање на фисури на трајни молари и премолари	03-04.04.2023	Поликлиника Битпазар	Ученици од второ одделение
Систематски преглед и залевање на шески	17.05.2023	Поликлиника Битпазар	Ученици од прво одделение
Предавање и практична презентација на студентите од стоматолошки факиултет на тема Здрави заби	22.05.2023	Стоматолошки Факултет	Ученици од прво одделение

18.4. Едукација за здрава исхрана – оброк во училиштата

Училиштето во текот на учебната година континуирано организираше ужина и топол оброк за учениците од прво до петто одделение. Оброците се подготвуваа според стандардизирано мени од Агенцијата за здрава храна на РСМ во соработка со училиштето и Советот на родителите во училиштето.

-Едукација за здрава исхрана

Едукација за здрава исхрана и оваа учебна година првенствено ја вршеа одделенските наставници преку наставни содржини од оваа област и на часовите за одделенска заедница. Исто така, овој тип на наставни содржини беа реализирани на часовите по Вештини на живеење и Унапредување на здравјето. Училиштето во текот на учебната година реализираше едукативни предавања за здрава храна како преку редовните наставни содржини така и преку соработка со стручни лица од таа област во вид на предавања, трибини и работилници.

19. Училишна клима

19.1. Дисциплина

Почитувањето на правилата на однесување во училиштето доведува до одлична дисциплина и ред на сите кои работат и престојуваат во училиштето. Дисциплината во училиштето е на високо ниво и тендецијата е истото да се задржи. Се запазува времето на доаѓање на персоналот и на учениците. Вратите на училиштето се отвараат во 6 часот наутро и се затвараат во 19 часот меѓутоа со распоред за влез и излез на сите во училиштето, а оваа учебна година беше ограничен физичкиот пристап за родители во одредени простории во училиштето. За одржување на редот и дисциплината во училиштето и училишниот двор се грижат дежурните наставници и дежурните ученици, според строго утврден распоред на дежурства. Дежурствата на наставниците се истакнати на огласната табла во наставничката канцеларија и на огласната табла на училиштето и по тој распоред секој дежурен наставник ја исполнува својата обврска.

19.2. Естетско и функционално уредување на просторот во училиштето

Естетско и функционално уредување на просторот во училиштето: Нашето училиште има приоритет да се грижи за естетскиот и функционалниот изглед на училиштето. Секој наставник пред својата училница има задача и обврска да уредува пано според потребите на наставните теми и содржини. Содржините на истакнатите изработки на учениците и наставниците се од различни области меѓу кои има содржини од мултикултурата со што го изразуваме мултикултурниот карактер на нашата држава со цел запознавање и зајакнување на меѓуетничките односи; содржини според одделни настани и датуми битни за животот на учениците, со цел запознавање со светски, државни и локални прослави, празници и настани. Останатите ѕидови и холот го уредуваат ученици од ликовната и литературната секција под раководство на нивните наставници.

19.3. Етички кодекси

Пред почетокот на учебната година тимот од наставници од одделенска и предметна настава и стручната служба раководени според некои сугестии и потреби од страна на учениците и родителите го обновивме и потврдивме постоечкиот кодекс на однесување. Согласно Кодексот на облекување во фискултурна сала, на часовите по физичко и здравствено образование, задолжително е носење на опрема за ФЗО (бела маичка, темен шорц и патики за во сала). Кодексот ги опфати правилата на однесување на вработените, учениците и родителите. Тој е истакнат на видни места (во наставничка канцеларија и училниците) и со него се запознаени сите инволвирани, а за непочитување на правилата следат соодветни мерки.

19.4. Односи меѓу сите структури во училиштето

За продлабочување на довербата и соработката меѓу структурите во училиштето се предвидуваат повеќеконкретни активности со цел да се подобри квалитетот на комуникацијата и да зајакне меѓусебната доверба и соработка:

- Соработка на наставниот персонал со стручните служби преку состаноци, работилници, дебати за вистинските потреби и поддршки во однос на работата и животот на училиштето, надминување на проблемите, сѐза успесите и добрите придобивки.

- Соработка на наставниот персонал, стручните служби и техничкиот персонал особено околу рано откривање на деликвентно и недолично однесување на учениците, персоналот и сл. Истакнување на важноста на техничкиот персонал да соработува брзо и навремено кај наставниот и стручниот персонал во дадените ситуации.

- Соработката преку состаноци, работилници, дебати со Советот на родители и родителите општо со училишниот персонал (наставнички, стручен) и сл.

20. Професионален и кариерен развој на воспитно-образовниот кадар

20.1. Детектирање на потребите и приоритетите

Училиштето води грижа за професионалниот развој на образовниот кадар водејќи сметка редовно да се посетуваат обуките и семинарите кои се одобрени и организирани од МОН и БРО. Стручната служба води професионално досие за секој наставник.

Професионалниот развој на воспитно-образовниот кадар се одвива на интерно и екстерно ниво.

На интерно ниво се реализирапреку Стручни активи и Наставнички совет додека на екстерно ниво претставува учество во едукација организирана од БРО ,МОН или други организации на едукации кои се од интерес на подобрувањето на квалитетот на наставата како и во зависнот од потребите на наставниот кадар и стручната служба.

20.2. Активности за професионален развој

Професионалниот кадар во училиштето проследи повеќе обуки на различни теми

Реализирана програмска активност	**Време на реализација**	**Реализатор**	**Целна група**	**Исходи и ефекти**
Учество на Шеста Едуконференција за наставници и ИТексперти	17 и 18. 09.2022	Здружение за развој и дигитализација на образованието Friends of Education	Наставници Педагог	Претставување на современи наставни практики со примена на ИТ технологија, запознавање со различни искуства од реализацијата на Еразмус + проектот Роби
Акциско истражување – наставниците истражувачи	22.09.2022 27.09.2022	Наставник Игор Богдановски ООУ „Блаже Конески“	Наставници	Запознавање со методите, техниките и начинот на акциското истражување, како дел од наставниот процес
Планирање и реализација на наставата според новата концепција за основно образование Модул:Обука за стручни соработници	27.10.2022	БРО	Педагог	Запознавање со новата концепција
Развивање програми за реализација на слободни изборни предмети	29.09.2022	МОН, БРО (Едуино вебинар)	Наставници	-Запознавање со начините за развивање на програми за реализација на слободните изборни предмети - практични примери и пристапи за развивање на програми насочени кон спроведување на активности од слободни изборни предмети

Предавање на тема : Панични напади и анксиозност кај деца и младинци	28.10.2022	Центар за психолошко советување Когниција	Психолози од училишта од Град Скопје	Запознавање со панични напади и анксиозност кај деца и адолесценти
Учење преку истражување, работа на проект и решавање проблеми	7 и 8. 11. 2022	Друштво за друго образование на возрасни и консалтинг услуги АКАДЕМИЈА Ц.Е.С. ДООЕЛ Скопје	Наставници	Применуваат проблемска, истражувачка и проектна настава; - применуваат поучување преку истражување, откривање, решавање проблеми, анализирање, синтетизирање, извлекување заклучоци и споделување насознанијата; - користат применливи вештини за поттикнување и развивање на критичко и Креативноразмислување кај учениците; - креираат стимулативна средина за повисоки мисловни процеси, критичко и креативноразмислување.
Интердисциплинарно учење базирано на игра и роботика	17.11.2022	НВО Пријатели на образованието и Факултет за образовни науки -Штип	Наставници и стручни соработници	Промовирање успечни примери од современите методолошки пристапи од модерната педагогија во процесот на креирање на квалитетни дигитални образовни игри, апликации наменети за ученици од одделенска настава
Примена на иновативни интерактивни пристапи во наставата	18.11.2022 и 25.11.2022	Друштво за друго образование на возрасни и консалтинг услуги АКАДЕМИЈА Ц.Е.С. ДООЕЛ Скопје	Наставници	Ќе применуваат иновативни интерактивни пристапи во наставата; - ќе имаат повеќе време за поучување на секој ученик; - ќе применуваат образовни иновации; - ќе градат активна средина за учење во која јакне интеракцијата ученик −наставник, ученик − ученик; - ќе овозможат подобри резултати кај учениците со давање можност да учат сосвоја динамика; - ќе им помогнат на учениците да сфатат дека учењето треба да биде нивнасопствена цел и можност да го истакнат својот интелектуален потенцијал.

Професионална соработка на наставниците (стручни активи, заедници за учење, менторство и сл.)	03.11.2022 и 04.11.2022	Друштво за друго образование на возрасни и консалтинг услуги АКАДЕМИЈА Ц.Е.С. ДООЕЛ Скопје	Наставници	Во користењето современи форми и техники во работата на стручните активи; во заедничко планирање на наставата; во заедничко утврдување на критериуми за оценување на ниво на училиште; во самостојно продолжување на процесот на своето учење и надвор од училницата, продлабочувајќи ги стекнатите знаења, избирајќи сопствени извори и содржини назнаења, прилагодувајќи го времето кон сопствените потреби и барања.
Градење партнерства со родители и вклучување на родовата перспектива во училишни активности	30.11.2022	Здружението за асистивна технологија ,,Отворете ги прозорците“	Наставници и спец. едукатор	Зајакнување на капацитетите на училиштата за градење активнипартнерства со родители и нивно вклучување во активности, како и зголемување насвесноста за значењето на родовата перспектива како фактор од кој зависикреирањето активности за сите деца
Развивање креативни вештини преку визуелни приказни	10.10.2022	МОН, БРО (Едуино вебинар)	наставници	-стекнувања знаења и начини за развивање на креативните вештини кај учениците преку визуелни приказни - практични примери и начини за креирање визуелни приказни со примена на различни видови на медиуми како слики, фотографии, илустации, стрипови, видео блогови се со цел да се усвојат наставните содржини на креативен и персонализиран начин, преку визуелен комуникациски пристап
Методи и пристапи за учење преку решавање проблеми со фокус на климатски промени	13.10.2022	МОН, БРО (Едуино вебинар)	наставници	-практични примери на успешни практики за примена на моделот на учење преку решавање на проблеми со интегрирање на вештините на критичкото размислување и решавање на реални и комплексни проблеми како мотивациски фактор за поголема и смисловна ангажираност на учениците во наставата.

Улогата на ресурсниот центар во поддршката на редовните основни училишта	27.10.2022	МОН, БРО (Едуино вебинар)	Наставници и стручни соработници	-нивоата на подршка кои ги обезбедува ресурсниот центар за создавање на оптимални услови за квалитетно образование на сите деца вклучени во образовниот систем
Добри практики со користење на мобилните апликации во СТЕМ наставата	18.10.2022	Центар за иновации и дигитална едукација ДИГ-ЕД	наставници	-Совети и добри практики
Climate Action Day	03.11.2022	Take Action Global	Наставници и ученици	-развивање на еко свест за климатските промени на глобално ниво.
Програма за стручно усовршување „Учам да предавам германски јазик“ - модул DLL 5 „Наставни материјали и медиуми“	Септ.- декем. 2022	Гете Институт	Наставник по германски јазик	- стекнување нови дидактички знаења и увид преку набљудување на сопствените и лекциите на другите наставници - препознавање и испробување на нови потенцијални правци на дејствување во училницата - 3-неделен финален проект (Акциско истражување) Проектот за практично истражување иницира промени во училницата и помага да се зголеми професионалноста на наставниците. - Споделување на искуство меѓу колегите - Рефлексија преку размена на искуства и практики
„Интегрирана СТЕМ настава со приод кон неСТЕМ предметите“	29.11.2022	LEAD	наставник	Споделување на добри STEAM практики
Активно учество во првата фаза на тестирање активности / експерименти од обласста на искуствено учење за животна средина и климатски промени	Октомври - ноември	Еко Логик	Наставници	Стекнување вештини за реализирање на истражувачки активности/ експерименти од обласста на искуствено учење за животна средина и климатски промени
4th International Scientix Conference	18 и 19 .11.2022	European Schoolnet	Наставници	Споделување на иновативни приоди и добри практики (истражувања, проекти, нови образовни трендови)

STEM Out of The Box: A STEM Approach to Non-STEM Subjects	Од 12 септември до 19 ноември	European Schoolnet Academy	Наставници	Стекнувања знаења и начини за развивање за СТЕМ кој ја нагласува соработката, комуникацијата, истражувањето, решавањето проблеми, критичкото размислување и креативноста, вештини кои им се потребни на студентите за да бидат успешни во денешниот свет без оглед на специфичните интереси или цели во кариерата.
EU Code Week Bootcamp 2022	10 октомври до 16 ноември 2022	European Schoolnet Academy	Наставници	Споделување на иновативни приоди за учењето кодирање на млада возраст помага да се развијат клучни вештини како што се решавање проблеми, аналитичко размислување, расудување и креативност
Национална конференција: „Искуствено учење од областа на животната средина и климатските промени“	05.10.2022	Еко Логик	Наставници	Претставување постигнатите резултати од спроведување наискуственото учење за животната средина и климатските промени во основните училишта
School Plastics FreE Movement	30.11-03.12.2022	Istituto Comprensivo Bosco Chiesanuova- Polo Europeo della Conoscenza	Наставници Стручни соработници	Да се охрабрат учениците од секоја земја во светот да размислат за употребата на пластика во нивниот секојдневен живот, да разберат какво може да биде влијанието на пластичниот одпад врз животната средина и да се насочат кон создавање одржливи алтернативи што трајно ќе се користат во училиште или домот
Професионална ориентација на учениците: зајакнување на учениците преку самозапознавање и советување за кариерен развој.	24.11.2022 8 часа	ОЗ Инвест ДООЕЛ Скопје.	Стручни соработници,директор	Добивање на насоки за реализација на активности за стекнување на компетенции за професионален развој
Обука за спроведување на Упатство за постапката за пријавување и заштита на ученик жртва на која било од формите на насилство, злоупотреба и занемарување	28, 29. 11. 2022 год.	БРО Коалиција Маргини		Да се промовира подзаконски акт, да се стекнат знаења и вештини за неговото спроведување , да се унапреди разбирањето,препознавањето и соодветното третирање на сите видови насилство, вклучително и родово заснованото насилство

Работилница „Заедно кон подобро образование“	25-27.11.2022	БРО Самрт Ап Едуино	Наставници	Валидација на концептот за мрежата за учење за науки Систематизирани мислења и идеи за подобрување на квалитетот на образованието и воспитанието во контекст на корисни ресурси, методи и техники за негово осовременување
Заштита од Сајбер насилство	5.12.2022	НВО Легис	Наставници од предметна настава и стручна служба	Запознавање и справување со сајбер насилството меѓу децата
Добри практики со користење на мобилните апликации во СТЕМ наставата	21.12.2022	Центар за иновации и дигитална едукација ДИГ-ЕД	Наставници	Совети и добри практики за користење на мобилни апликации во СТЕМ наставата
Унапредување на менталното здравје на учениците	28.12.2022	БРО, УНИЦЕФ МОН	Стручни соработници	Зајакнување на професионалните компетенции на стручните соработници за воспоставување на унифициран систем за унапредување на менталното здравје на учениците
Средба за новиот концепт заа медиумска писменост во основните училишта	15.02.2023	УСАИД,БРО	Педагог	Промовирање на новиот концепт за медиумска писменост и натамошни активности
Иднина на СТЕМ образованието на национално ниво: идни чекори	17-18.02.2023	Центар за иновации и дигитална едукација ДИГ-ЕД ,МОН БРО	Наставници	Зајакнување на професионалните компетенции за Стем можности
Обука:Наши ученици у свету критичког мишљења и медијске писмености	20.02.2023	Завод за унапређивање образовања и васпитања Република Србија	Педагог	Зајакнување на професионалните компетенции
Вебинар: научени лекции и идни чекори	22.02.2023	Центар за иновации и дигитална едукација ДИГ-ЕД	Наставници	Нови и различни алатки и техники за реализација на Стем наставата

Едукативен настан како дел од Еразмус + проектот The A-class integrating and suppoting students with autism in the mainstream classroom	24.02.2023	Здружение Сина светулка	Психолог, образовен едукатор и рехабилитатор и предметен наставник	Зајакнување на професионалните компетенции
Едуино вебинар: Нови медиуми и социјални мрежи	28.03.2023	БРО Предавач: Сеад Џигал	Наставници	Зајакнување на професионалните компетенции
Дигитализација и инклузивно образование: никој да не заостане во дигитална ера-ДигИн	7.04.2023	Digin-Erazmus	Наставници	Зајакнување на професионалните компетенции
Едукативни активности за прва помош во основните училишта	08.04.2023 (сабота)	ДХО Даре Џамбаз	Група на наставници од одделенска настава	Стекнување вештини за давање прва помош
2023 STEM Discovery Campaing	01.02.-30.04.2023	Scientix European Schoolnet Academy	Наставници	Нови и различни алатки и техники за реализација на Стем наставата
Вебинар – Креирање на ресурси со помош на AI	03.05.2023	Предавач Игор Богдановски	Наставници	Нови и различни алатки и техники со користење на AI ChaatBod
Онлајн обука: Time to Seed A Future	10.05.2023	Scientix European Schoolnet Academy	Наставници	Различни образовни медодологии за стимулирање на вештини за аналитичко и критичко размислување на учениците, компетенции за соработка, комуникација и активно учество
Учество во фокус група The Seer Focus Group,The Discuss on Leadership and STEAM	24.05.2023	Scientix European Schoolnet Academy	Наставници	Учење на кодирање кај учениците за развивање на вештини: Решавање проблеми, аналитичко размислување, расудување и креативност
Онлајн обука Games in Schools 2023	31.05.2023	European Schoolnet Academy	Наставници	Нови и различни алатки за користење на игри во наставата

Работилница за психосоцијална поддршка на менталното здравје и добросостојба на децата и возрасните во ситуација на криза	17.05.2023	МОН	Педагог	Зајакнување на професионалните компетенции
Вовед во педагошки пристапи	17.05.2023	Едуино	Наставници	Зајакнување на професионалните компетенции
Иновации и претприемништво	2.06.2023	БРО	Наставници	Зајакнување на професионалните компетенции
Нова концепција за основно образование – Наставен план и програма за 4 одделение	19.06.2023	БРО	Наставници	Стекнати знаења и вештини за имплементација на новата наставна програма за четврто одделение
Обука на стручните соработници на тема: Професионална ориентација на учениците:Зајакнување на учениците преку самопознавање и советување за кариерен развој	21.06.2023	БРО	Психолог	Целосна поддршка во реализацијата и примена на обуката во наставниот процес Постигнување на резултати во наставниот процес
Учење преку истражување, работа на проекти и решавање проблеми	21-22.06.2023	БРО	Наставници	Зајакнување на професионалните компетенции
Професионална соработка на наставниците (Стручни активи, заедници за учење, менторство и слично)	29-30.06.2023	БРО	Наставници	Зајакнување на професионалните компетенции
Инклузивно образование во пракса	28.06.2023	БРО	Специјален едукатор	Зајакнување на професионалните компетенции

* Благодарница за постигнат успех при реализација на воспитно-образовните активности, особено за време на Ковид 19 пандемијата за одделенскиот наставник Биљана Стојановска од Општина Центар и Градоначалник Горан Герасимовски.

* Општина Центар по повод празникот Св. Кирил и Методиј на наставничките Вера Петровска и Бојана Бачоска им додели награди за најдобри наставнички во учебната 2022/2023 година.

20.3. Личен професионален развој

Секој од вработените има изработено личен план за професионален развој за сопственото напредување во текот на годината, според кои планови, училишниот тим за професионален развој го следи професионалниот развој во училиштето.

20.4. Хоризонтално учење

Планираните различни видови на организирање и пренесување на знаењата или размена на професионално искуство, се реализираа преку активите, со организирање на отворени часови, стручни собири, работилници и сл.

20.5. Кариерен развој на воспитно образовниот кадар

Училиштето е вклучено во процесот на кариерен развој на воспитно –образовниот кадар кој се одвива во три дела односно фази. Првиот дел е посветен на приправничкиот период, вториот дел се однесува на периодот каде наставникот/стручниот соработик работи самостојно и третиот дел каде што напредува во звање наставник/стручен соработник ментор и наставник/стручен соработник советник.

Како поддршка во кариерниот развој училиштето има за цел да го олесни снаоѓањето во училишниот живот и да понуди практични совети и иновативни идеи. Образовниот кадар се запозна со стандардите за наставник/ стручен соработник –ментори и наставник /стручен соработник советник низ 6 подрачја и тоа :

Знаење за наставниот предмет и воспитно-образовниот систем;

Поучување и учење;

Создавање стимулативна средина за учење;

Социјална и оразовна инклузија;

Комуникација и соработка со семејството и заедницата;

Професионален развој и професионалана соработка

21.Вклученост на семејствата во училиштето

21.1. Во животот и работата научилиштето

Соработката со родителите се остварува преку заеднички и индивидуални родителски средби, разговори со можност за вклучување на родителите во различни аспекти од училишниот живот како и Советот на родители. Советот на родители е формиран од по еден претставник од секое одделение кој што го избираат родителите на родителски состанок на паралелката. Советот на родители ги извршува следните активности:-дава мислење за предлог програмата за развој на основното училиште, -расправа за извештајот за работа на училиштето, -предлага програми за подобрување на стандардите за наставата, -дава согласност на предлозите на директорот за воведување на повисоки стандарди, -избира претставници во Училишниот одбор на основното училиште и врши други работи утврдени со Статутот на училиштето.

Работата на Советот на родители вклучува и активности поврзани со развој и имплементација на проекти што ќе придонесат за подобрување на училишната инфраструктура и воопшто, подобрување на материјално-техничките услови за реализација наставни и вонаставни активности. Во овој поглед, потребно е да се формира мешовит тим составен од претставници на Советот, училишната администрација и наставниците.

Советот на родители изготвува програма, со чија реализација се овозможува организирано остварување на интересите на учениците во училиштето. Овој совет ќе заседава најмалку два пати во полугодие по претходно утврден дневен ред. Претседател на Советот на родители е Верче Дамјановска.

21.2. Вклученост на родителите/старателите во процесот на учење и вонанаставните активности

Карактеристики на децата и давање помош за насочување на нивниотразвој;

Советизарешавањенаразвојниидругипроблемикајучениците кои се последица на дисфункционални семејни односи;

Советодавна – инструктивна работа со родители чии деца имаат тешкотииво развојот;

Давање помош во благовремено откривањена надарени деца и укажување наможностизапоттикнувањеинасочувањенанивниотразвој;

Педагошко – психолошка едукација народителите.

Училиштето има постојано добра соработка со родителите, но таа треба да биде посуштинска односно поголема и конкретна вклученост на родителите во активности кои ќе го подобрат воспитно – образовниот процес во училиштето**.**

21.3. Едукација на родителите и старателите

На почетокот на учебната година се изработи брошура за родители која беше поставена на веб страницата на училиштето и кодексите на однесување, куќниот ред , со цел родителите да бидат што повеќе информирани за работата на училиштето.

Реализирани активности	Носители на активноста	Време на реазлизација	Финансиски средства
Изработка на брошура за родители	Тим за изработка на брошура	Август 2022	/

22. Јавна и културна дејност на училиштето

Планирана програмска активност	Време на реализација	Реализатор	Исходи и ефекти
Организирање свечена приредба по повод првиот училишен ден за првачиња	Септември	Наставниците од I одделение	Развој на позитивна училишна клима и срдечно добредојде за првачињата
Одбележување на 8 Септември ден на независностана РМ	Септември	Одговорни наставници и ученици	Продлабочување на знаењата од националната историја
Учиме и пееме со Биби	16.09.2022	Одговорни наставници и ученици	Поттикнување на интерес за слушање и пеење детски песни
Одбележување на Европскиот ден на јазиците	26.9.2022	Одговорни наставници и ученици	Развивање на интерес кон јазиците
Учество на манифестација Европски денови на културно наслетство 2022 – Тема Одржливо наслетство	Септември	Археолошки музеј на РСМ	Афирмација на наставните и културните дејности на нашето училиште

Одбележување на светскиот ден на учителот	Октомври	Одговорни наставници	Одбележување на оваа благородна професија
Одбележување на Детска недела	Октомври	Одговорни наставници и ученици	Развивање позитивни карактерни особини
Организирање свечена приредба по повод прием на првачиња во ДО	Октомври	Одговорни наставници	Развој на чувство за припадност во ДО
Одбележување на 11 Октомври	Октомври	Одговорен наставник Ненад Наневски	Развој на чувство за почит кон личности од минатото и историјата на македонскиот народ
Посета на театарска претстава за Горан Стефановски во МНТ	31.10.2022	Одговорни наставници	Развивање на интерес кон уметноста
Посета на кино Милениум Патот кон месечината	31.10.2022	Одговорни наставници	Развивање на интерес кон уметноста
Одбележување на 13 ноември –ден на ослободување на Скопје	Ноември	Одговорни наставници Марија Варадинска –Алексова и Ирена Пановска Тодороска	Развој на чувство за почит кон личности од минатото и историјата на македонскиот народ
Одбележување на Светскиот денот на љубезноста	13.11.2022	Одговорни наставници	Едукативни текстови и игри
Одбележување на Светскиот ден на толеранција	16.11.2022	Одговорни наставници и одделенска настава	Слончето Елмер раскажува за посебноста,единственоста и различноста
Посета на фестивалот Златно Славејче	5.12.2022	Одговорни наставниции одделенска настава	Развивање на интерес кон музиката
Посета на инклузивен театар Еурека	5.12.2022	Одговорни наставници	Развивање на интерес кон уметноста, развивање позитивни карактерни особини
Одбележување на 8 Декември ден на Св. Климент Охридски	Декември	Одговорни наставници	Развој на чувство за почит кон личности од минатото и историјата на македонскиот народ
Одбележување на Меѓународниот ден на човековите права – ликовни творби и изложба во МКЦ	8.12.2022	Одговорни наставници и ученици	Подигање на свеста за важноста на државјанството како човеково право и стекнување културни навики
Изложба по повод Меѓународниот ден на човекови права	Декември	Одговорни наставници и одделенска настава УНХЦР	Развивање позитивни карактерни особини Развивање на интерес кон уметноста
Новогодишен базар од хуманитарен карактер	15.12.2022год	Одговорни наставници и ученици	Развој на позитивно расположение по повод Нова година и собирање финансиски средства за потребите на учениците во социјален ризик од нашето училиште
Посета на НОБ, гледање на балетска претстава “Оревокршачка,, од Петар Илич Чајковски	29.12.2023	Наставник по музичко ибразование и ученици од IX одделение	Едукација на учениците за вредноста на оперското пеење
Работилница по повод Недела на информатиката и Денот за побезбеден интернет:Барометар на чувства и Декодирање на безбеден интернет	6.02.2023	Одговорни наставници и ученици	Поттикнување на позитивна примена на интернетот

Посета на НОБ, гледање на оперска претстава ,,Боеми" од Џакомо Пучини	24.02.2023	Наставник по музичко ибразование и ученици од VII, VIII и IX одделение	Едукација на учениците за вредноста на оперското пеење
Посета на Кино Милениум – Макс и бесната дружина, германски детски филм	23.02.2023	Наставници и ученици од одделенска настава	Поттикнување и интерес за следење на детски филмови
Посета на НОВ, гледање на балетска претстава ,,Жизел" од Адолф Адам	02.03.2023	Наставник по музичко ибразование и ученици од предметна настава	Негување на љубовта кон балетската уметност
Симфониски концерт за деца при Македонска Филхармонија со наслов A zoo calles Earth	17.03.2023	Наставници и ученици од одделенска настава	Поттикнување на свест за заштита и одговорност кон планетата Земја
Едукативна посета на Македонската Филхармонија	08.03.2023	Ученици од предметна настава и наставник по музичко образование	Учениците да се запознаат со класичните музички инструменти, симфониски оркестар, оркестарски диригент и солист
100 години Ацо Шопов	14.03.2023	Француски институт и Општина Центар	Одбележување на 100 годишнината на македонскиот поет Ацо Шопов
Настап на Илин Силјановски во придружба на училишниот хор, песна Македонија	23.03.2023	Наставник по музичко ибразование	Одбележување на патрониот празник на училиштето
Посета на Археолошки музеј	28.03.2023	Ученици од предметна настава и наставник по историја	Запознавање со историското минато
Музички настап на нашите ученици со Теа Трајковска на отварање на Просветно дело	26.05.2023	Наставници и ученици од одделенска настава	Поттикнати позитивни емоции, развивње на талентите на децата
Едукативни активности под наслов Лавиринт на уметноста	Мај	Национална галерија Даут Пашин Амам	Афирмација на наставните и културните дејности на нашето училиште
Настан Ајде заедно на ЕКО пикник – Вкусете ја македонската традиционална храна	Мај	Училиштето	Афирмација на наставните и културните дејности на нашето училиште
Посета на Холокауст	01.06.2023	Ученици од предметна настава и наставник по историја	Запознавање со историското минато

23. Соработка со локална средина и локална заедница

Училиштето не е изолирано од неговото опкружување, па затоа постојано учествува во активностите на локалната заедница. Училиштето ги отсликува културните вредности на локалната заедница, тие се видливи и се дел од училиштето. Училиштето постојано ги унапредува организициските вештини, да го препознае локалниот контекст во кој се наоѓа училиштето и да се промовира на тој начин. Подрачјето за соработка со локалната самоуправа е основа за воспоставување на врска помеѓу претставници од локалната самоуправа и училиштето. Основна цел на оваа соработка е да се идентификуваат прашања и проблеми од заеднички домен.

Планирана програмска активност	Време на реализација	Реализатор	Исходи и ефекти
Соработка со средни училишта	Континуирано	Стручна служба	Сознание за запишани ученици и информација за запишување
Соработка со факултетите Американ Колеџ , Институт за специјална едукација и рехабилитација (Филозофски факултет) , Катедра за германски јазик (Филолошки факултет)	Континуирано	Стручна служба, наставници	Менторство на студенти (психолози, германисти, специјални едукатори и рехабилитатори)) и приправници
Соработка со Општина Центар	Континуирано	Училиштето и ОЦ	Заеднички активности
Соработка со Државен завод за статистика	Септември/октомври 2022	Училиштето и Заводот	Статистички извештаи за крајот и почеток на новата учебна година
Соработка со Здружение Сојуз за грижи и воспитување на децата на град Скопје	Континуирано	Училиштето и Здружение совет за грижи и воспитување на децата на град Скопје	Заеднички активности
Соработка со Центар за социјална работа	Континуирано	Училиштето и Центарот	Информации за ученици
Соработка со издавачки куќи	Континуирано	Училиштето и издавачките куќи	Заеднички активности
Соработка со Здравствен Дом Битпазар	Континуирано	Училиштето и здравствениот дом	Заеднички активности
Соработка со Црвен крст	Континуирано	Училиштето и Црвен крст	Заеднички активности
Соработка со Здружение за асистивна технологија ,,Отворете ги прозорците“	Континуирано	Педагошко-псхолошка служба и Здружението	Заеднички активности
Соработка со Детска фондација Песталоци	Континуирано	Педагошко-псхолошка служба и Фондацијата	Заеднички активности
Соработка со Бирото за развој на образование	Континуирано	Педагог и психолог	Известувања
Соработка со МОН	Континуирано	Училиштето	Известувања
Соработка со невладини организации	Континуирано	Училиштето и НВО	Заедничка соработка, работилници, хуманитарни акции
Соработка со ДПИ	Континуирано	Училиштето и ДПИ	Известувања
Соработка со НУ Археолошки музеј	29.9.2022	Училиштето и музејот	Работилница:Моето културно наследство одржано во склопот на Европски денови на културното наследство на тема: Одржливо наследство
Соработка со НЛБ и Пакомак	Континуирано	Училиштето и НЛБ и Пакомак	Собирање на пластични шишиња
Работилница : I belong (Јас припаѓам)кампања на ОН и УНХЦР со Македонско здружение на млади правници	17.10.2022	Училиштето, педагог и психолог и ДКЦ	Посета на Планетариум и заеднички активности со ученици и деца без државјанство во ДКЦ
Предавање на тема: Деца /лица без државјанство	21.10.2022	Македонско здружение на млади правници и училиштето	Запознавање на учениците со темата
Соработка со НЛБ Банка	21.10.2022	Училиштето и НЛБ Банка	Заедничка работилница

Соработка со Филхармонија	11.11.2022	Одделенски наставници, I одделение и Филхармонија	Едукативни работилници:Фамилијата Металковци (цртежи,вежби,проекции, предавања,музички игри, запознавање со музичките инструменти)
Соработка со Институтот по психологија	17.11.2022	Одделенски наставници, IV одделение и институтот	Креативна работилница: Когнитивно мапирање на музиката
Посета на Општина Центар	26.11.2022	Училиштето и Општина Центар со ученици од IV одделение	Реализација на активности согласно наставната програма на тема: Градоначалник и Општина
Соработка со Детски културен центар Карпош	22.11.2022	Детски културен центар Карпош и училиштето	Учество на ученичка квизотека
Презентација на тема : Со велосипед и електричен тротинет низ Центар соработка со НВО Култи ватор	16.12.2022	НВО Култи ватор, Општина Центар и училиштето и ученици од деветто одделение	Безбедност и правила во сообраќајот
Народни носии и настанување на парите	26.12.2022	Одделенски наставници со IV одделение и музејот	Работилница со предавачи од Музејот на Македонија
Соработка со МКЦ	28.12.2022	Одделенска настава	Посета на Планетариум,работилница за танц и ликовна работилница
Посета на НУБ Св.Климент Охридски	29.12.2022	Одделенски наставници со V одделение и библиотеката	Архивирање , чување и складирање на книгите

24. Комуникација со јавноста и промоција на училиштето

Медиуми

Реализирана програмска активност	Време на реализација	Реализатор	Содржини на објавување	Очекувани исходи и ефекти
Посета на Претседателот на Р.С. Македонија-Стево Пендаровски на првиот училишен ден	1.9.2022 год.	МРТВ, Сител и училиштето	Содржини од програмата на приредбата	Промоција на училиштето
Едукативен настан со Турскиот Центар Yunus Emre Enstitusu-Скопје и Светот на Биби	16.9.2022	Турска Национална телевизија МРТВ 2	Активности поврзани со турскиот јазик и култура	Промоција на училиштето и мултикултурализмот
Учество на Ѕвон	20.10.2022	МРТВ, училиштето	Гостување во студио	Промоција на училиштето
Денови на медиумска писменост	1.11.2022	МРТВ	Трибини , работилници за деца за разбирање на содржина на филм	Промоција на училиштето
Благосостојба кај возрасни и деца	22.11.2022	МРТВ и психолог Иван Христов	Гостување во студио	Промоција на училиштето
Вклученост на училиштето во ХБСЦ Студијата и актуелни активности	13.12.2022	МРТВ , Директор на училиштето Соња Кирковска и психолог	Гостување во училиштето во живо	Промоција на училиштето
Учество на училишна контактна емисија Ѕвон	25.05.2023	МРТВ, училиштето	Гостување во студио	Промоција на училиштето

25. Комисија за изработка на Годишен извештај за работата на основното училиште

Директор –Соња Кирковска

Педагог – Маја Ѓ.Затуроска

Психолог – Сања Шутиноска

Специјален едукатор и рехабилитатор– Татјана Павловска-Деспотовска

26. Користена литература

Развоен план на ООУ„ Св.Кирил и Методиј“

Самоевалуација на ООУ„ Св.Кирил и Методиј „

Годишна програма за работа на училиштето во учебната 2022/2023 година

Статут на ООУ„Св.Кирил и Методиј “

Извештај од интегралната евалвација на ООУ„ Св.Кирил и Методиј “

Закон за основно образование (Службен весник на РСМ , бр.161 од 05.08.2019 година) .

Закон за наставниците и стручните соработници во основните и средните училишта (Службен весник на РСМ бр.161 од 05.08.2019 година).

Закон за работни односи

Закон за јавни набавки (Службен весник на РСМбр.24/19)

Наставник од почетник од ментор -Водич за професионален и кариерен развој на наставниците во основните и средните училишта , Македонски центар за граѓанско општество (МЦГО) Скопје, 2016 година

Стручен соработик од почетник до ментор - Водич за професионален и кариерен развој на стручните соработници во основните и средните училишта, Македонски центар за граѓанско општество (МЦГО) Скопје, 2016 година

Националната програма за развој на образованието во РСМакедонија

Законот за организација и работа на органите на државната управа

Датум 29.06.2023

Скопје 2023 год

Потпис на Директорот на ООУ

Потпис на Претседател на училишен одбор

ПРИЛОЗИ ЗА РАБОТА НА ОСНОВНОТО УЧИЛИШТЕ

Прилог бр. 1: Работа на Директорот Соња Кирковска

Работата на директорот беше насочена кон организирање на севкупната работа на училиштето во организација и реализација на воспитно-образовната и стручната работа на училиштето. Како орган на раководење ги спроведуваше насоките и одлуките што ги донесуваа органите на управување (Училишен одбор, Стручни органи, Наставнички и Одделенски совет, одделенски раководители, Стручни активи). Поставените цели и задачи беа остварувани во согласност на Законските нормативи и Годишната програма за работа на училиштето, која беше појдовна основа за успешна реализација на севкупните планирања. Во дадените прегледи на програмските содржини и активности по подрачја покрај наведените задачи, се реализираа и оние задачи кои не можат да се предвидат со изработка на оваа програма, а во даден момент беа актуелни.

ПРОГРАМСКА СОДРЖИНА	ДИНАМИКА НА РЕАЛИЗАЦИЈА
Предвидени и одржани наставнички совети и учество во изработка на проекти во училиштето	континуирано
Изработен годишен план за работа на училиштето	континуирано
Согледување на кадровските ресурси, утврдување кадровски политики	континуирано
Утврден финански план на училиштето за 23 година	декември 2022
Утврдување организациска работа во училиштето (изработка на распоред за сите видови на настава во училиштето) и организација на одредени служби (доделени задачи на секретарот на училиштето, посебна организација на работата на техничкиот персонал, распоред на работа, странки, ученици...)	континуирано
Изработка на сите раководни места во училиштето, начин на следење и вреднување на работата	континуирано
Учество во проектирање, изработка и дефинирање информативен систем на податоци во функција на ефикасно работење во училиштето	континуирано
Формирање тимови и комисии	континуирано
Планирани и реализирани посети на часови со изготвени формулари за следење на часот	континуирано
Следење на оперативните планови за работа на наставникот	континуирано
Следење и вреднување на проекти кои се реализираат во училиштето	континуирано
Анализа на користење современи дидактички средства во наставата	континуирано
Следење и анализа на реализацијата на годишната програма	континуирано
Воспоставување и одржување јасен систем на комуникација во училиштето и средината	континуирано
Следење на осипувањето и градење стратегија за негово намалување во училиштето	континуирано
Презентирање на годишните планирања пред органите и телата на училиштето и пред локалната заедница	континуирано
Планирање и реализација на соработка со други училишта од земјава и странство	континуирано
Соработка со стручните служби од Министерство за образование и наука, БРО, комунална и инспекциска служба	континуирано
Соработка со локалната самоуправа (Ден на општина, училишен спорт, хуманитарни акции, еколошки активности и др.	континуирано
Реализирани активности за правилно насочување на учениците во соработка со МОН	континуирано
Следење на интеграција на еколошките програми и МИО	континуирано
Планирање и спроведување на интерно оценување (формирани комисии)	континуирано
Соработка со ученичките организации (Детска недела, хуманитарни акции...)	континуирано
Укажување педагошко-инструктивна помош во фазите на подготовка на наставата (набавка на дидактички материјали, примена на современи средства ИКТ..)	континуирано
Следење на реализација на програма за работа со талентирани ученици и ученици со посебни потреби	континуирано
Пронаоѓање можни извори на дополнително финансирање и дополнителни средства за училиштето	континуирано
Следење на постапките за реализирање на јавните набавки согласно законот	континуирано

Прилог бр. 2: Работа на педагог Маја Ѓорчевска-Затуроска Годишен извештај за работа на педагогот

I	Работа со ученици
II	Работа со наставници
III	Работа со родители
IV	Соработка со заедницата
V	Професионален развој и професионална соработка
VI	Аналитичко - истражувачка работа
VII	Училишна структура, организација и култура

Подрачје I: Работа со ученици		
Потподрачје: Поддршка на учениците во учењето		
Активности	**Време за реализација**	**Соработници**
Планирање работа во работилници со учениците; Индивидуално или групно подучување на учениците на техниките за учење; Подготвување, приспособување, предлагање и применување соодветни стратегии за поучување; Учество во приспособување наставни содржини за конкретни ученици согласно нивните потреби и можности.	Континуирано	Психолог Наставници
Потподрачје: Следење и поддршка на развојот на учениците		
Активности	**Време за реализација**	**Соработници**
Идентификување и користење стратегии за справување со кризни состојби на учениците или нивно несоодветно однесување;; Поддршка во организација и реализација на воннаставните активности на учениците во училиштето; Решавање на воспитни ситуации со примена на современи модели за педагошко водење; Планирање, организирање и реализирање на превентивни работилници (болести, независност, психотропни супстанци)	Континуирано	Директор Тимови Наставници Психолог

Подрачје II: Работа со наставници
Потподрачје: Поддршка на наставниците за планирање и реализирање на воспитно – образовниот процес и самоевалуацијата

Активности	**Време за реализација**	**Соработници**
Давање на стручна помош во подготовката и реализацијата на наставата; Помош на наставниците во изготвување на инструменти за вреднување и самовреднување на постигањата на учениците;; Промовирање на иновативни приоди во наставата Поддршка на наставниците при самовреднувањето.	Континуирано	Наставници Директор Психолог
Потподрачје: Поддршка на наставниците за работа со учениците		
Активности	Време за реализација	Соработници
Идентификација на надарени ученици; Примена на соодветни методи во работата со ученици со различни лични карактеристики; Демонстрирање на различни приоди во учењето кои ќе им помогнат на учениците во учењето.	Континуирано	Наставници Дефектолог Психолог
ПодрачјеIII : Работа со родители		
Потподрачје: Индивидуални и групни советувања и консултации со родителите		
Активности	Време за реализација	Соработници
Поддршка на родителите во работата со деца со посебни образовни потреби;; Користење на различни методи за индивидуални и групни советувања на родители	Континуирано	Психолог Родители
ПодрачјеIV: Соработка со заедницата		
Потподрачје: Соработка со локалната заедница		
Активности	Време за реализација	Соработници
Остварување на контакти со соодветни фирми во кои може да се реализира истражувачка настава; Остварување на контакти со средни училишта за информирање на учениците за нивното понатамошно образование	Континуирано	Локална заедница Ученици Наставници Психолог
Подрачје V:Професионален развој и професионална соработка		
Потподрачје: Поддршка на професионалниот развој и соработката во училиштето		
Активности	Време за реализација	Соработници
Учество во изготвување на програмата за работа на наставниците – приправници; Водење документација за професионална ориентација на воспитно-образовниот кадар; Упатување на наставниците во основните професионални компетенции.	Континуирано	Наставници Наставници - приправници
Подрачје VI:Аналитичко - истражувачка работа		
Потподрачје: Истражување на воспитно – образовната работа		
Активности	Време за реализација	Соработници
Спроведување на акциско истражување за подобрување на наставата; Учество во акциски истражувања; Интерпретација на сознанијата од акциското истражување и предлагање на наредни активности.	Второ полугодие	Директор Наставници Психолог Ученици
Подрачје VII:Училишна структура, организација и култура		

Потподтачје: Училишна структура и организација		
Активности	Време за реализација	Соработници
Користење на инструменти за следење на наставата; Интерпретација на добиените сознанија; Примена на нови стратегии за подобрување на наставата; Следење на педагошка документација и евиденција; Учество во формирање на паралелки; Работа со училишниот парламент; Водење евиденција на опфат на ученици.	Континуирано	Ученици Наставници

Прилог бр. 3: Работа на психолог Сања Шутиноска Величковиќ

I	**Работа со ученици**	
II	**Работа со наставници**	
III	**Работа со родители**	
IV	**Соработка со заедницата**	
V	**Професионален развој и професионална соработка**	
VI	**Аналитичко - истражувачка работа**	
VII	**Училишна структура, организација и клима**	
Подрачје I: Работа со ученици		
Потподрачје: Поддршка на учениците во учењето		
Активности	Време за реализација	Соработници
Примена на техники и стратегии за проценка и поттикнување на когнитивниот развој; Примена на техники за советување; Планирање работа во психолошки работилници со учениците.	Континуирано	Педагог Ученици
Потподрачје: Следење и поддршка на развојот на учениците		
Активности	Време за реализација	Соработници
Идентификување и соодветно реагирање на кризни состојби на ученици; Користење потврдени техники и стратегии за проценка и подобрување на социо-емоционалното функционирање на учениците и нивното здравје; Планирање, организирање и реализирање на превентивни работилници (болести, независност, психотропни супстанци).	Континуирано	Тимови Ученици Педагог

Потподрачје: Професионална и кариерна ориентација на учениците		
Активности	Време за реализација	Соработници
Примена на тестови за професионални интереси; Примена на тестови за општи и посебни способности; Презентирање на добиените информации на учениците.	Април	Педагог Ученици
Подрачје II: Работа со наставници		
Потподрачје: Поддршка на наставниците за планирање и реализирање на воспитно – образовниот процес и самоевалуацијата		
Активности	Време за реализација	Соработници
Помош во подготовка и реализација на интерактивна настава; Помош во изготвување на инструменти за вреднување и самовреднување на постигањата на учениците; Психометриска анализа на тестови на знаења.	Континуирано	Педагог
Потподрачје: Поддршка на наставниците за работа со учениците		
Активности	Време за реализација	Соработници
Идентификација на надарени ученици и работа со истите; Работа со ученици со различни лични карактеристики; Демонстрирање на различни приоди во учењето кои ќе им помогнат на учениците во учењето.	Континуирано	Наставници Дефектолог Педагог

ПодрачјеIII : Работа со родители		
Потподрачје: Индивидуални и групни советувања и консултации со родителите		
Активности	Време за реализација	Соработници
Поддршка на родители во работа со деца со ПОП; Организирање и спроведување на индивидуални и групни советувања со родители чии деца се соочуваат со неуспех во учењето, несоодветно однесување и нередовно посетување на настава.	Континуирано	Педагог Родители
Потподрачје: Вклучување на родителите во животот и работата на училиштето		
Активности	Време за реализација	Соработници
Соработка со семејството за превенција и спречување на негативно влијание на средината врз младите.	Континуирано	Педагог Директор Родители
ПодрачјеIV: Соработка со заедницата		
Потподрачје: Соработка со локалната заедница		
Активности	Време за реализација	Соработници
Остварување на контакти со соодветни фирми во кои може да се реализира истражувачка настава; Остварување на контакти со средни училишта за информирање на учениците за нивното понатамошно образование.	Континуирано	Локална заедница Ученици Наставници Педагог

Подрачје V:Професионален развој и професионална соработка		
Потподрачје: Поддршка на професионалниот развој и соработката во училиштето		
Активности	Време за реализација	Соработници
Учество во изготвување на програмата за работа на наставниците – приправници; Водење документација за професионална ориентација на воспитно-образовниот кадар; Упатување на наставниците во основните професионални компетенции.	Континуирано	Наставници Наставници - приправници
Подрачје VI:Аналитичко - истражувачка работа		
Потподрачје: Истражување на воспитно – образовната работа		
Активности	Време за реализација	Соработници
Користење на тестови за личност и тестови за знаење; Спроведување на акциско истражување; Учество во акциски истражувања; Интерпретација на сознанијата од акциското истражување и предлагање на наредни активности.	Второ полугодие	Директор Наставници Педагог Ученици
Подрачје VII:Училишна структура, организација и клима		
Потподтачје: Училишна структура и организација		
Активности	Време за реализација	Соработници
Користење на инструменти за следење и интерпрентација на добиените сознанија од следениот час ; Користење на психодијагностички инструменти.	Континуирано	Педагог Наставници

Потподрачје: Училишна клима, безбедна средина и демократско учење		
Активности	Време за реализација	Соработници
Користење механизми, техники и стратегии за кризни интервенции во училиштето; Користење на вештини за разрешување на конфликти; Обезбедување на соодветна помош и психоцоцијална и емоционална подршка на учениците при закани или загрозување на здравјето.	Континуирано	Педагог

Прилог бр. 4:Работа на специјален едукатор и рехабилитатор: Татјана Павловска-Деспотовска

I	**Работа со ученици**
II	**Работа со наставници**
III	**Работа со родители**
IV	**Соработка со заедницата**
V	**Професионален развој и професионална соработка**
VI	**Аналитичко истражувачка работа**
VII	**Училишна структура, организација и клима**

Подрачје I: Работа со ученици		
Потподрајче: Поддршкана учениците во учењето		
Активности	Време за реализација	Соработници
1. Примена на соодветни методи, техники и стратегии за детектирање и проценување на образовните потреби според карактеристиките и можностите на учениците со посебни образовни потреби(ПОП); 2. Следење на напредокот на учениците со ПОП и учениците со потешкотии во учењето; 3. Определување и давање поддршка на учениците согласно нивните образовни потреби и обезбедување асистенција од лични или образовни асистенти за време на наставата според насоките на Стручното тело на МКФ; 4. Координирање во изработката на ИОП; 5. Непосредна помош во учењето на учениците со ПОП; 6. Приспособување на поддршката според сознанијата од следењето на напредокот; 7. Диференцијација и индивидуализација за обезбедување на подобар престап до наставните содржини.	Континуирано	Стручни соработници Наставници
Потподрачје: Следење и поддршка на развојот на учениците		
Активности	Време за реализација	Соработници
1. Следење на ефектите од ИОП и Модифицирана наставна програма; 2. Учество во ревизијата на ИОП и Модифицирана наставна програма; 3. Утврдување на потребата за дополнителни сервиси и услуги за поддршка; 4. Синтетизирање и интерпретирање на добиени податоци од сите членови на инклузивниот тим и вклучување на релевантни институции кои нудат сервиси и услуги; 5. Координација и вклучување на надворешни стручни соработници во организацијата и давањето на поддршка на ученикот;	Континуирано	УИТ ИТУ-тимови Ученици Наставници
Подрачје II:Работа со наставници		
Потподрачје: Поддршка на наставниците за планирање и реализирање на воспитно-образовниот процес		
Активности	Време за реализација	Соработници
1. Насочување за избор на соодветни методи, техники и средства за работа соодветни на видот на ПОП, поставените цели во ИОП/ Модифицирана наставна програма и стилот на учење на ученикот; 2. Стручна поддршка на наставниците при избор/изработка на инструменти за оценување на знаењата на учениците со ПОП; 3. Насочување за спроведување на неопходни модификации и адаптации во наставата и просторот на ученикот, за максимално постигнување,учествување и вклучување во воспитно-образовните активности; 4. Групни и индивидуални консултации за документирање на постигнувањата на учениците со ПОП.	Континуирано	Ученици Наставници УИТ ИТУ

Потподрачје: Поддршка на наставниците за работа со учениците		
Активности	Време за реализација	Соработници
1. Стручна поддршка за идентификување на учениците со ПОП; 2. Советување и стратегии за подобар пристап и стратегии за работа соодветни на способностите на учениците; 3. Насока за правење на функционална процена на моменталното ниво на развој и следењето на напредокот на ученикот; 4. Подобрување на капацитетите на наставниците за препознавање на карактеристиките на учениците со ПОП.	Континуирано	Стручни соработници Наставници
Подрачје III:Работа со родители		
Потподрачје: Индивидуални и групни советувања и консултации со родителите		
Активности	Време за реализација	Соработници
1. Примена на соодветни начини за поддршка; 2. Ефективно советување според специфичностите на проблемот или потешкотиите на учениците со ПОП за разбирање и прифаќање на степенот на можностите во совладување на наставата; 3. Информирање на родителите за подобро разбирање на состојбата на детето; 4. Запознавање со правата, обврските и бенефитите за детето при посетување на релевантни институции за помош, поддршка или рехабилитација на неговата состојба; 5. Насочување преку соодветни инструкции за примена на соодветни методи при работа во домашни услови со ученикот; 6. Реализирање на индивидуални консултации за подобра поддршка на родителите и учениците со ПОП.	Континуирано	Директор Стручни соработници Родители
Подрачје IV: Соработка со заедницата		
Потподрачје: Соработка со локалната заедница		
Активности	Време за реализација	Соработници
1.Соработка со МОН и БРО 2. Соработка со ОУРЦ ,,Индина''-Скопје 3. Стручно тело на МКФ 4. Сојуз на специјални едукатори и рехабилитатори 5. Општина Центар 6. ЈЗУ ЗМЗ ,,Младост'' 7. УКИМ/ФЗФ/Институт за специјална едукација и рехабилитација	Континуирано	Локална заедница Стручни соработници Наставници Ученици
Подрачје V: Професионален развој и професионална соработка		
Активности	Време на реализација	Соработници
1. Изготвување личен план за професионален развој;	Септември	Стручна служба

2.Учество на обуки, работилници, семинари и конференции: -Обука за ,,Алатки за користење на смарт табли“ -Работилница со училишен парламент,,Заштита на децата и детските права’’ -Меѓународна конференција,,Образование на лицата со попреченост-актуелни состојби и перспективи“ -Работилница ,,Детска недела и инклузивност’’ -Едуино вебинар ,,Улогата на ресурсниот центар во поддршка на редовните основни училишта” -Обука за ,,Професионален развој на ученици’’ -Обука за ,,Градење партнерство со родители и вклучување на родовата перспектива во училишните активности “ -Обука за,,Изработка на ИОП и модифицирана наставна програма’’ -Панел –дискусија ,,Учиме да вклучиме“ -Инклузивна новогодишна работилница со ученици од ОУРЦ,,д-р Златан Сремац“ на тема ,,Новогодишните желби на сите деца“ -Обука за ,,Унапредување на менталното здравје’’ -Работилница со училишен парламент за ,,Унапредување на менталното здравје’’ -Десеминација ,,А-клас-поддршка на учениците со аутизам во редовните училишта’’ -Мултипликативен настан,,Листа на инклузија-Алатка за зголемување на свеста за учеството и инклузијата’’ -Работилница за Down-ов синдром со ученици -Работилница за аутизам ,,Да го свртиме светот, додека тој не врти нас’’ во присуство на градоначалникот на Општина Центар -Обука ,,Инклузивно образование во пракса’’	07.09.2022 г. 30.09.2022 г. 13-15.10.2022 г. 20.10.2022г. 27.10.2022 г. 24.11.2022 г. 30.11.2022 г. 05-06.12.2022 г. 19.12.2022 г. 23.12.2022 г. 27.01.2023 г. 01.02.2023 г. 24.02.2023 г. 02.03.2023 г. 20.03.2023 г. 01.04.2023 г. 28.06.2023 г.	-Здружение за асистивна технологија,,Отворете ги прозорците“ и Детска фондација Песталоци -Сојуз на специјални едукатори и рехабилитатори -ОУРЦ ,,Иднина’’ -МОН/УНИЦЕФ/БРО -БРО/Акредитиран провајдер ОЗ Инвест ДООЕЛ Скопје Здружение за асистивна технологија,,Отворете ги прозорците“ -БРО -Здружение за асистивна технологија,,Отворете ги прозорците“ -ОУРЦ,,д-р Златан Сремац“ -БРО и УНИЦЕФ Стручна служба -Здружение ,,Сина светулка’’ -МКФ/Еразмус + МТАИ -Стручни соработници и ученици -Стручни соработници, ученици, -БРО

Подрачје VI: Аналитичко-истражувачка работа		
Потподрачје: Истражување на воспитно-образовната работа		
Активности	Време на реализација	Соработници
1. Интерпретација на сознанијата од училишната клима и предлагање на наредни активности за подобар развој на инклузивната клима во училиштето. 2.Анализа на ставовите за инклузивното образование на родителите и учениците од предметна настава 3. Увид и анализа во долгорочниот, среднорочниот и краткорочниот ИОП како и изготвување на извештај од примената на ИОП-от и модифицираната програма.	Континуирано	Директор Стручни соработници Наставници Ученици
Подрачје VII: Училишна структура, организација и клима		
Потподрачје: Училишна структура и организација (планирање,следење на воспитно-образовната работа, педагошка евиденција, евалуација)		
Активности	Време на реализација	Соработници
1. Водење на евиденција и документација за учениците со ПОП; 2.Организирање и реализирање на периодично следење на начинот на изработената евиденција и документација за учениците со ПОП и предложување на мерки за подобрување; 3. Воспоставува процедури за евиденција на досиејата на учениците со ПОП.	Континуирано	Стручни соработници Наставници
Потподрачје: Училишна клима,безбедна средина и демократско учество		
Активности	Време на реализација	Соработници
1. Градење на инклузивна клима и култура за прифаќање на учениците со пречки во развојот и ПОП од страна на ученичката заедница; 2. Вклучување на учениците со ПОП во активностите на училиштето; 3.Информирање, поттикнување и советување на учениците со пречки во развојот за начинот на вклучување во соодветните активности на ученичките заедници.	Континуирано	Стручни соработници Наставници Ученици

Прилог бр. 5: ГОДИШЕН ИЗВЕШТАЈ ОД АКТИВНОСТИ НА НАСТАВНИК – МЕНТОР

НАСТАВНИК - МЕНТОР: Нела Слезенкова Никовска

Работните должности на наставниците со звање наставник – ментор според Член 14 од Законот за наставниците и стручните соработници во основните и средните училишта

(Службен весник на Република Северна Македонија“ бр. 161/2019)

Датум	Планирани активности	Реализирани активности - забелешки
20.6.2022 до 31.8.2022	Планирање и подготовка на воспитно- образовната и другите видови професионална работа	Како член на Тим за изработка на Годишна програма за работа на училиштето успешно и навремено истата беше подготвена. Наставните планирања з наставата во 3 одделение навреме беа доставени со сите потребни елементии.
1.9.2022- 10.6.2023	Реализирање на наставни и воннаставни активности	Наставата во паралелка целосно беше реализирана. Учествувавме во голем број воннаставни и вонучилишни активности заведени во Формулар за бележење воннаставни активности како дел од педагошката евиденција.

1.9.2022- 10.6.2023	Следење и оценувања на напредокот и постигањата на учениците	Учениците во текот на целата учебна година беа редовно следени и вреднувани на различни начини, користејќи различни методи и инструменти за оценување.
1.9.2022- 10.6.2023	Учество во надворешните мерења на постигањата на учениците (меѓународни и државни тестирања)	Оваа година не бев повикана за учество во надворешни мерења.
1.9.2022- 10.6.2023	Водење на педагошка документација иевиденција	Редовно и навремено водење педагошка евиденција и документација, како е дневник и додатните формулари за дополнителна настава, додатна настава и воннаставните активности
1.9.2022- 10.6.2023	Соработка со родители	Во текот на учебната година се спроведе целосна соработка со родителите најпрво преку одржани 5 родителски средби и голем број на индивидуални средби. Родителите беа вклучени во -Следење манифестации во кои учествуваа нивните дечиња(почеток на учебна година, влегување на првачиња во Детска организација, 8 Март, Новогодишен хепенинг (од хуманитарен карактер) и други хуманитарни акции.
1.9.2022- 10.6.2023	Соработка со директорот, стручнитесоработници и другите органи на училиштето	Континуирана соработка со директорката на училиштето и стручните соработници, состаноци, воннаставни активности, проекти итн.
1.9.2022- 10.6.2023	Работа во стручните активи и другите тела и комисии	Координатор на добиен Еразмус проект – „ Шифрирање и програмирање во основно училиште“ – соработка со Националната агенција за европски образовни програми и мобилност за реализација на идни активности Изготвување на програма и извештај за работата на стручниот актив Член на Комисија изработка на Годишна програма за работа на училиштето Член на Комисија за самоевалуација Ментор на наставник Андреа Стојановски Ментор на наставник Сојна Ѓорѓиевска
1.9.2022- 31.8.2023	Вршење на задачи на одделенски/класен раководител	Редовно одржување часови и целосно реализирање на програмата Остварување соработка со родителите Грижа за здравјето на учениците Учество на воннаставни и вонучилишни активности Реализација на драмско-рецитаторска секција Извршени многу посети надвор од училиштето Реализација на активности од општествено корисна и хуманитарна работа Реализација на додатна и дополнителна настава Реализација на слободни ученички активности Водење портфолио за секој ученик
1.3.2022- 20.5.2023	Менторство на ученици	Ментор на ученици кои учествуваат во литературни конкурси, за оваа учебна година.
1.9.2022- 10.6.2023	Планирање и реализација на професионален развој	Член на тим за професионален развој, имам свој личен план за професионален развој за кој е подготвен и доставен извештај до педагошката служба.

1.9.2022-10.6.2023	Реализирање на дополнителна и додатнанастава за учениците	Со голем дел од учениците во мојата паралелка реализирана е дополнителна и додатна настава со вкупно 75 наставни часа во кои се опфатени сите наставни предмети и за се’ се подготвени формулари за Педагошка евиденција.
1.9.2022-1.6.2023	Подготвување и водење ескурзии, излети,натпревари, настава во природа, летување, логорување што ги организира училиштето	Во оваа учебна година реализирана е еднодневна есенска екскурзија до градскиот парк и еднодневна пролетна екскурзија до Кучково со ученици од мојата паралелка III-2 одделение.
1.9.2022-1.6.2023	Учество на истражувачки проекти и други активности за унапредување на воспитно-образовната работа	Учесници бевме музички настан „Талент шоу“ -дел од ПХВ проект на училиштето и Црвен Крст Учесници бевме во активности за EU Code Week Учесници бевме во интерни одделенски проекти „Мултикултурна вртелешка“
1.9.2022-10.6.2023	Водење на портфолио (дел од професионалното досие)	Континуирано во текот на годината водам и свое лично наставничко портфолио кое се состои од елементи во состав од подрачјата со компетенциите кои наставниците треба да ги поседуваат за што имав и теоретско предавање пред колегите.
1.9.2022-10.6.2023	Вршење на други работи определени согодишната програма за работа на училиштето	Останати активности определени со годишната програма за работа на училиштето

Работните должности на наставниците со звање наставник-ментор според Член 37 од ЗАКОНОТ ЗА НАСТАВНИЦИТЕ И СТРУЧНИТЕ СОРАБОТНИЦИ ВО ОСНОВНИТЕ И СРЕДНИТЕ УЧИЛИШТА

Датум	Планирани активности	Реализирани активности - забелешки
1.9.2022-30.6.2023	Менторирање на наставник-приправник	За оваа учебна година: Ментор на наставник Андреа Стојановски Ментор на наставник Сојна Ѓорѓиевска
второ полугодие	Менторирање на студенти од факултетите за наставници	Менторирање на студенти од Филозофски факултет - педагогија
1.9.2022-30.6.2023	Менторирање на наставници што имаат поддржан професионален развој	/
1.9.2022-30.6.2023	Користење на иновативни приоди и помагање на колегите во спроведување на акциски истражувања	Помагање на колегите за спроведување акциски истражувања: -помагање на наставникот приправник: Андреа Стојановски (од друго училиште)
1.9.2022-30.6.2023	Учество во изготвување на развојни политики на училиштето	Член на Комисија за самоевалуација, откривање на слаби страни на училиштето, јаки страни и приоритети заедно со останатите членови и подготовка на стратешки цели за реализација на Годишната програма за работа на училиштето
1.9.2022-30.6.2023	Други задачи согласно со стекнатите компетенции за наставник-ментор	Останати активности согласно со стекнатите компетенции за наставник-ментор

Прилог бр. 6: Работа на училишниот библиотекар

Основната цел на училишната библиотека е да негува и развива љубов и интерес кон книгата уште од најраната возраст кај најмладата популација. Таа љубов посебно треба да се негува кај нашите ученици, кои во своите училишта ги прават првите чекори во прекрасниот и бесконечен свет на учењето и знаењето. Во тој контекст, училишните библиотеки претставуваат „центар на гравитација“ во царството на знаењето во училиштата , во кои учениците ќе ги направат првите контакти и каде ќе остварат непосредна комуникација со книгите, ќе го совладаат начинот на нивното користење и ќе им служат за збогатување на нивните знаења. Преку различни форми на работа, библиотекарот во тесна соработка со библиотекарската секција и воспитно-образовниот кадар, успешно и целосно ја остарува нивната благородна мисија.

Библиотекарот со своето образование и знаење, професионални компетенции, организациско и стручно искуство, работни навики, интеркадровски односи и мотивација, претставува главен двигател во развојот на училишната библиотека.

Реализирана програмска активност	Време на реализација	Реализатор	Очекувани исходи и ефекти
Прибирање и средување на учебници за 2022/23г.	Август, септември и јуни	Библиотекар, членови на секцијата	Реална состојба на учебниците
Чување на библиотечниот фонд:книги,списанија,прирачници, енциклопедии и др.	Во текот на целата година	Библиотекар, членови на секцијата	Оспособени ученици за работа во училишната библиотека
Водење на седмична и месечна евиденција	Во текот на целата година	Библиотекар	Увид во користење на библиотеката од страна на учениците
Изработка на полугодишен извештај за работата на библиотеката	Декември	Библиотекар	Увид во користење на библиотеката од страна на учениците
Водење на библиотекарската секција „Клуб на млади библиотекари“	Во текот на целата година	Библиотекар	Добар пласман на учениците
Посетување на книжарници, саеми на книги,пратење на библиографии,новини ,списанија за библиотекарството и сл.	Во текот на целата година	Библиотекар, ученици, Наставници	Добар одзив на учениците за одбележување на месецот на книгата
Обработка на книжниот фонд по УДК	Во текот на целата година	Библиотекар, ученици	Средена и организирана библиотека според универзални стандарди
Набавка и инвентарно сигнирање на лектирни изданија, енциклопедии,стручна литература и други купени или подарени книги	Во текот на целата година	Библиотекар, членови на секцијата	Средена и организирана библиотека според универзални стандарди
Со членовите на секцијата „Клуб на млади библиотекари“работа на чување, оспособување и користење на стари книги	Во текот на целата година	Библиотекар	Навремено прибирање на библиотечниот инвентар
Месечно информирање за невратени книги	Во текот на целата година	Библиотекар	Навремено прибирање на библиотечниот инвентар
Средување и заведување на учебници за учебната 2022/23 г.	Август, септември, јуни	Библиотекар, наставници, ученици	Учениците навремено ги добиваат бесплатните учебници
Поттикнување и мотивирање на учениците за читање романи,раскази,приказни и други литературни видови	Во текот на целата година	Библиотекар, ученици	Учениците да создадат навика за читање

Насочување и навикнување на учениците сами да бараат книги во библиотеката	Во текот на целата година	Библиотекар, ученици	Учениците самостојно ги пронаоѓаат книгите
Развивање навика кај учениците за посетување на библиотеката (посебно кај најмалите членови од II и III одд.)	Во текот на целата година	Библиотекар, ученици	Учениците од најмала возраст посетуваат библиотека
Разговор со учениците за прочитани книги	Во текот на целата година	Библиотекар, ученици	Подобри резултати во учењето
Упатување и навикнување на учениците за самостојно користење на разни извори на знаење (речници, енциклопедиии, лексиконии друг информативен материјал)	Во текот на целата година	Библиотекар, ученици	Самостојно користење на овој вид литература
Оспособување на заинтересирани ученици за работа во библиотеката (средување, инвентарирање, сигнирање, издавање на книги , санирање на оштетени книги и сл.)	Во текот на целата година	Библиотекар, членови на секцијата	Средена и организирана библиотека според универзални стандарди
Совладување на методи,техники и средства за стекнување знаења во библиотеката како трајни вредности кои учениците треба да ги понесат од училишните клупи	Во текот на целата година	Библиотекар, ученици	Подобри резултати во учењето

Прилог бр. 7: Седници на Училишниот Одбор

Ред бр	Содржина на седницата- Дневен ред	Време на одржување
1.	1. Усвојување на записник бр. 101 2. Одлука за објавување јавен оглас за вработување на определено време 3. Одлука за објавување на јавен оглас за изнајмување три училници и фискултурна сала во учебната 2022/2023 година по претходна дадена согласност од Општина Центар	22.08.2022
2.	Усвојување на записник бр.102 Кооптирање на нов член на УО од Општина Центар Усвојување Предлог на финансиски план за 2023 година Донесување Одлука за формирање на пописни комисии Тековни прашања	14.11.2022
3.	1. Усвојување на записник бр.103 2. Донесување Одлука за избор на агенција за изведување на ученички екскурзии за учебната 2022/2023 по мобјавен оглас во минимум два весника 3. Тековни прашања	19.12.2022
4.	1. Усвојување на записник бр. 104 2. Разгледување на Полугодишен извештај за работа на училиштето за учебната 2022/23 година, со донесување Одлука за негово усвојување 3. Разгледување на Планот за јавни набавки за 2023 година, и донесување одлука за негово усвојување 4. Извештај од пописните комисии 5. Известување за кандидатите кои конкурирале по објавениот јавен оглас за вработување на определено работно време за работно место библиотекар за учебната 2022/2023 година , најдолго до 31.08.0223 година 6. Донесување на Одлука за измена на комисијата за разгледување на пристигнати понуди за ученички екскурзии за учебната 2022/23 година 7. Тековни прашање	26.01.2023

5.	1. Усвојување на записник бр.105 2. Разгледување на Завршната сметка за општинската сметка 603 со донесување Одлука за нејзино усвојување 3. Разгледување на Завршната сметка за завршни дотации 903, со донесување на Одлука за нејзино усвојување 4. Разгледување на Завршна сметка за сметка за самофинансирачка дејност 787 со донесуцање Одлука за нејзино усвојување 5. Разгледување на завршна сметка за донаторска сметка 785-28 со донесување Одлука за нејзино усвојување 6. Донесување Одлука за избор на агенција за изведување на ученички екскурзии за учебната 2022/23 година по објавен оглас во два дневни весници 7. Известување и Записник од комисијата за кандидатите кои конкурирале по објавениот јавен оглас за вработување на определено време за работно место одделенски наставник за учебната 2022/23 година, најдоцна до 31.08.2023 година 8. Тековни прашања	15.02.2023
7.	1. Усвојување на записник бр. 107 2. Известување за добиен проект со потпишан договор на 10.04.2023 година со Национална агенција за еврропскипрограми и мобилност (Еразмус + наменет за едукација на наставници во Хрватска, курсеви за Lego WeDo и Криптирање) 3. Разгледување на предлог финансиски план за сметка 785-32 за учебна 2023 година со донесување на Одлука за нејзино усвојување (Еразмус + наменет за едукација на наставници во Хрватска, курсеви за Lego WeDo и Криптирање) 4. Тековни прашања	12.04.2023
8.	1. Усвојување на записник бр. 108 2. Анализа на актуелната ситуација во училиптето и превземање на дополнителни мерки на претпазливост 3. Дополнување и измени на планот за јавни набавки за 2023 година и донесување Одлика за негово усвојување 4. Одлука за формирање на Комисија за Самоевалуација на училиштето за учебната 2021/2022 и 2022/2023 година 5. Тековни прашања	11.05.2023
9.	1. Усвојување на записник бр. 109 2. Одлука за формирање Стручен тим за подготовка на Годишната програма за начинот на изведување на ученичките екскурзии и другите слободни активности на учениците од ООУ Св. Кирил и Методиј, Центар – Скопје во учебната 2023/2024 година. 3. Тековни прашања	09.06.2023
10.	1. Усвојување на записник бр. 110 2. Разгледување на Годишниот извештај за работа на училиштето во учебната 2022/23 година и донесување Одлука за негово усвојување. 3. Тековни прашања	29.06.2023

Прилог бр. 8: Седници на Советот на родители

Ред број	Дневен ред	Време на одржување
1.	1. Усвојување на заклучоците од состанокот на совет на родители одржан на 28.06.2022 2. Формирање на комисии (фотографирање, осигурување и екскурзии) 3. Договор за средба со родителите што имаат ученици во одделенска настава по барање на Сара трејд (кујна) 4. Тековни прашања	5.09.2022 год.
2.	1. Усвојување на заклучоците од состанокот на совет на родители одржан на 5.09.2022 2. Рефлексија од постигнатиот успех, поведение и редовност на учениците во првото тримесечие од учебната 2022/2023 година. 3. Претставување на Претседателот на Училипен парламент- Сара Бајрам 4. Претставување на Ученички правобранител на училиштето – Кетрина Петковска 5. Бирање на заменик претседател на Совет на родители 6. Тековни прашања - Известување за тековни обуки за соработка со родителите	18.11.2022 год.
3.	1. Усвојување на заклучоците од состанокот на Советот на родители одржан на 18.11.2022 2. Разгледување на Полугодишниот извештај за учебната 2022/2023 3. Измени на комисијата за објавување оглас за изведување на ученички екскурзии за учебната 2022/2023 4.Тековни прашања	25.01.2023
4.	1. Усвојување на заклучоците од Состанокот на Советот на родители одржан на 25.01.2023 2. Разгледување на успехот во третото тримесечие за учебната 2022/23 година 3. Тековни прашања - Информација во врска со тековни проекти и организација на полуматурска вечер	10.04.2023
5.	1. Усвојување на заклучоците од Состанокот на Совет на родители одржан на 10.04.2023 година. 2. Разгледување и расправа за годишниот извештај за работата на училиштето за учебната 2022/2023 година. 3. Предлог мерки за подобрување на наставните и воннаставните активности 4.Тековни прашања	29.06.2023
6.	1. Усвојување на заклучоците од Состанокот на Совет на родители одржан на 29.06.2023 година 2. Разгледување на годишната програма за работата на училиштето за учебната 2023/2024 година. 3. Разгледување на годишната програма за екскурзии и усвојување на истата за 2023/2024 година. 4.Формирање комисија за осигурување 5.Тековни прашања	11.07.2023

Прилог бр. 9: Наставнички совет

Реден број	Дневен ред	Време на одржување
1.	1.Усвојување на записникот од минатиот состанок бр.145 2. Распределба на часови и класни раководства за учебната 2022/23г.; 3. Подготовки и задолженија за приредба по повод прием на првачињата во учебната 2022/23г.; 4.Распределба на наставници по тимови; 5. Потсетување за подготоготовка за програми за работа по предмети за учебната 2022/23г.; 7. Разно.	30.08. 2022г
2.	1. Усвојување на записникот од минатиот состанок бр.146 2. Тековни активности 3. Комисија за доделување на стипендии за ученици од социјален ризик 4. Избор на одговорни наставници во одделенска и предметна настава 5. Разно	.13.09.2022
3.	Усвојување на записникот од претходниот состанок бр.147 Назначување на Нела Слезенкова Никовска за ментор на наставникот Андреја Стојановски од ООУ Димитар Миладинов	.28.09.2022
4.	1. Усвојување на записникот од претходниот бр.148 2. Претставување на учениците од Училишниот парламент и Училишниот правобранител и претставници на Училишниот одбор од редот на учениците; 3. Извештај од одржаните Одделенски совети за првото тримесечје за одделенска и предметна настава и изрекување на педагошки мерки; 4. Формирање на Комисии за фотографирање и екскурзии; 5. Разно: - извештај за ЕКО- проектот кој го реализираат наставаниците од четврто и петто одд.; - реализација на Стручни активи и отворени часови.	11.11.2022г.
5.	Усвојување на записникот од претходниот состанок бр.149 Усвојување на успехот, редовноста и поведението на учениците во првото полугодие во учебната 2022/2023 година Назначување на ментор на одделенски наставник Сојна Ѓоргиевска Изрекување на педагошки мерки Информации за тековни активности – Еразмус + Разгледување на финанскискиот план и можности за инвестирање во училиштето во 2023 година Тековни прашања	13.1.2023 год.

6.	1. Усвојување на претходниот записник 2. Разгледување и усвојување на Полугодишен извештај за работа на училиштето за учебната 2022/2023 година 3. Назначување на психологот Сања Шутиноска за ментор –психолог на психологот Марија Блажевска од ООУ 11 Октомври – Центра 4.Тековни прашања	25.01.2023
7.	1. Усвојување на записниок од претходен Наставнички совет 2. Изрекување на педагошки мерки 3. Тековни прашања	02.03.2023
8.	1. Усвојување на претходен записник 2. Разгледување на педагошки мерки 3. Усвојување на успехот, поведението и редовноста на учениците за учебната 2022-2023 година 4. Формирање на комисија за изработка на Годишна програма за работа на училиштето за учебната 2023-2024 година. 5. Извештај за запишани првачиња во учебната 2023-2024 година 6. Тековни прашања	14.06.2023
9.	1. Усвојување на записник од претходен Наставнички совет 2. Разгледување на педагошки мерки 3. Усвојување на успехот, поведението и редовноста на учениците за учебната 2022-2023 година 4. Насоки за изработка на Полугодишен извештај за работа на училиштето за учебната 2022-2023 година и Годишна програма за работа на училиштето за учебната 2023-2024 5. Тековни прашања	19.06.2023
10	1. Усвојување на записник од претходен Наставнички совет 2. Разгледување на приговорите доставени до Наставнички совет 3. Тековни прашања	23.06.2023
11.	1. Усвојување на записник од претходен Наставнички совет 2. Усвојување на Годишниот Извештај за работа на училиштето за учебната 2022/23 година 3. Формирање на инклузивен тим 4. Тековни прашања	29.06.2023

Прилог бр. 10: Работа на стручни активи

Извештај од работата на Стручниот актив на одделенска настава

Реализирана програмска активност	Време на реализација	Реализатор
-Разменетисе информации за проектите кои ќе ги следат наставниците организирани од Бирото за образование и учество во некои надворешни проекти во кои наставниците самоиницијативно се вклучуваат.	Септември	Тимот што го води стручниот актив и останатите одделенски наставници
-Договарање на активности на одделенските наставници за одбележување на Детската недела и стапување на првачињата во Детската организација. Дискусија, предлози и договори и за организирање и одбележување на значајни датуми од областа на културата, екологија, медуми, човечки права, лица со посебни потреби итн.	Октомври	Тимот што го води стручниот актив и останатите одделенски наставници
-Реализиран и посетен се отворен час на одделенскиот наставник Биљана Стојановска, дискусија за впечатоците од часот; Договор, дискусија и предлог активности за реализација на училишниот одделенски проект „Мултикултурна вртелешка“ (кој ќе биде и претставен на Пароиот ден на училиштето)	Ноември	Тимот што го води стручниот актив и останатите одделенски наставници
-Размена на искуства од примена на нови наставни техники во наставата. Договарање на активности на одделенските наставници за украсување на училишниот хол во пресрет на новогодишните празници; -Размена на искуства од реализирани активности со кодирање. Во активностите направена е корелација помеѓу предметите општество, математика и работа со компјутери и програмирање. - Разменети се информации од реализираната конференција "Peace as an educational principle. A conflict-free school", Верона како и проектот кој ќе следи, School Plastics FreE Movement - SPEM. Во рамките на проектот се организира конкурс за ученички тимови насловен како „YOUNG SCIENTISTS SAVING PLANET EARTH “за три категории на ученици (од 5 до 8 г., од 8 до 10 г. и од 10 до 13 г.) во период од Јануари до Мај 2023.	Декември	Тимот што го води стручниот актив и останатите одделенски наставници
Размена на искуства од реализирани активности со кодирање. Во активностите направена е корелација помеѓу предметите општество, математика и работа со компјутери и програмирање.	Февруари	Тимот што го води стручниот актив и останатите одделенски наставници
Размена на искуства од реализирани активности за реализација на училишниот одделенски проект „Мултикултурна вртелешка“ Активности за подготовка на учениците за натпревари	Март	Тимот што го води стручниот актив и останатите одделенски наставници
Дискусија на степенот на усвоеност на реализација на материјалот по наставни предмети Подготовки за патрониот ден на училиштето	Април	Тимот што го води стручниот актив и останатите одделенски наставници

Извештај од работата на Стручниот актив природна група и математика

Реализирана програмска активност	Време на реализација	Реализатор
1. Дополнување на годишниот план и програма за работа за учебната 2022/23 год. ; 2. Дополнување на портфолиото 3.Разгледување на програмата за обуки на наставниците за стручно усовршување на наставниците во основните училишта и изработка на програма за личен план и професионален развој на наставниците за тековната 2022/23 год врз основа на член 25 став (2) од Законот за наставниците и стручните соработници во основните и средните училишта („Службен весник на Република Северна Македонија“ бр. 161/19) донесен од МОН	25.08.2022	Гордана Делева Жанета Шумкоска Ленче Зајковска Бојана Бачоска Андријана Грујоска Весна Миливојевиќ
Разгледување и дополнување на техниките за учење: Пајакова мрежа, Ако –тогаш, Т-табела, Снежна топка, Грозд метод , Техника на провокации, Вртелешка, Бура на идеи, Табела за предвидување, Петоред, ЗСНУ(знам –сакам да знам-научив), Мрежа на дискусија, Венов дијаграм, Призма, Агли, Минутна работа, Пауза за размислување, Техника чекање, Стоп техника, Техника коцка, Опиши, спореди, промени, асоцирај, аргументирај, анализирај Насочена фантазија, Скелетен приказ, Табела за предвидување, Реципрочно предавање и Мисловни мапи.	15.09.2022	Гордана Делева Жанета Шумкоска Ленче Зајковска Бојана Бачоска Андријана Грујоска Весна Миливојевиќ
1. Договор за учество на претстојните вебинари организирни од Едуино, а поддржани од БРО и МОН, за кои сите наставници ќе добијат покана за учество и регистрација од страна на /БРО на сопствените меилови; 2.Разгледани се понудените можности за престојните вебинари. 3.Договор за учество на Денот за климатск акции 2022 –on-line конференција	13.10..2022	Гордана Делева Жанета Шумкоска Ленче Зајковска Бојана Бачоска Андријана Грујоска Весна Миливојевиќ
Дискусија околу вебинарите на тема: 1.Развивање програми за реализација на слободни изборни предмети одржан на 29.09 2022 2.Развивање креативни вештини преку визуелни приказни одржан на 5.10.2022 3. Методи и пристапи за учење преку решавање на проблеми со фокус на климатскитепромени одржан на 13.10.2022 4.Улогата на ресурсниот центар во поддршка на редовните основни училишта одржан на27.10.2022	11.2022	Гордана Делева Жанета Шумкоска Ленче Зајковска Бојана Бачоска Андријана Грујоска Весна Миливојевиќ
Дискусија околу вебинарите на тема: 1.Развивање програми за реализација на слободни изборни предмети одржан на 29.09 2022 2.Развивање креативни вештини преку визуелни приказни одржан на 5.10.2022 3. Методи и пристапи за учење преку решавање на проблеми со фокус на климатскитепромени одржан на 13.10.2022 4.Улогата на ресурсниот центар во поддршка на редовните основни училишта одржан на27.10.2022	11.2022	Гордана Делева Жанета Шумкоска Ленче Зајковска Бојана Бачоска Андријана Грујоска Весна Миливојевиќ
1.Дискусија поврзана со Светскиот ден за климатски акции –развивање на еко свеста кај учениците за климатските промени во светски рамки	03.11.2022	Жанета Шумкоска Ленче Зајковска Бојана Бачоска

1.Договор за учество во кампањата под мотото Донирајте стара хартија за нова Брајова книга – организирана од страна на државното училиште за рехабилитација на деца и Вмладинци со оштетен вид Димитар Влахов -Скопје	Месец декември	Гордана Делева Жанета Шумкоска Ленче Зајковска Бојана Бачоска Андријана Грујоска Весна Миливојевиќ
Подготовки за обележување на ПИ-денот Подготовка на шеми во училишниот двор Подготовка на презентација Избор на линкови за примена на Лудолфовиот број во различни секојдневни ситуации	10-11.03.2023	Гордана Делева Жанета Шумкоска Ленче Зајковска
Дискусија и анализа на отворените часови Барање на можности за корелација со другите наставни предмети, не само со природните науки Подготовка за отворен час по повод Велигден во корелација со предметите: математика, етика во религии, музичко образование, англиски јазик и германски јазик	17.04.2023	Гордана Делева Жанета Шумкоска Ленче Зајковска и наставници од наведените предмети
Евалуација на работата на активот Анализа на постигнатите резултати од работата на секциите и активности од разни натпревари Изработка на извештај за работата на стручниот актив	20.06.2023	Гордана Делева Жанета Шумкоска Ленче Зајковска Бојана Бачоска Андријана Грујоска Весна Миливојевиќ

Извештај од работата на Стручен јазичен актив

Реализирана програмска активност	Време на реализација	Реализатор
Донесување на програма за работа на јазичниот актив за учебната 2022/2023 година и подготовка за реализација на наставните планови и програми во учебната 2022/23 год., изработка на критериумите и инструментите за оценување. Дискусија за подготовка и одбележување на Светскиот ден на јазиците Посета на Вебинари, дисеминација од истите и разговор за нови дигитални алатки, што би нашле примена во наставата	30.08.2022 22.09.2022 27.11.2022	Ирена Тодороска-Пановска Марија Варадинска Кети Христовска Маја Бутлеска Ирена Бакреска Василевска Елизабета Христовска
Анализа на успехот и поведението на првото полугодие. Предлози за подобрување на на успехот Дисеминација на модулот DLL 5 „Учебни помагала и наставни средства“ организирано од страна на Гете Институт Презентација и анализа на отворен час – сите деветти одделенија : Мојата професија-мојот сон Анализа на постигнатите резултати од работата на секциите и активности од разни натпревари; Изработка на извештај за работата на стручниот актив	30.01.2023 20.03.2023 08.06.2023 20.06.2023	Ирена Тодороска-Пановска Марија Варадинска Кети Христовска Маја Бутлеска Ирена Бакреска Василевска Елизабета Христовска

Извештај од работа на стручен актив по уметност и вештини

- Музичко образование

Датум на одржување	Посета/натпревар	Ученици
29.12.2022	Посета на Национална опера и балет (НОБ) Блатеска претстава *Оревокршачка* од Петар Илич Чајковски	9 одд
24.02.2023	Посета на НОБ Оперска претстава *Боеми* од Џакомо Пучини	7, 8 и 9 одд
02.03.2023	Посета на НОБ Балетска претстава *Жизел* од Адолф Адам	Од 6 до 9 одд
08.03.2023	Посета на Македонска филхармонија – запознавање со класичните музички инструменти, симфониски оркестар, оркестарски диригент, солист	
06.05.2023	Државен натпревар во организација на ЗМПРМ кој се одржа во Прилеп	Филипа Грујоска 8 одд Најдобар вокален интерпретатор

- Ликовно образование

Датум на одржување	Натпревар	Ученици
Мај 2023	48 Државна изложба на детски ликовни творби на тема *Народната култура како трајна инспирација во моето творештво* Во организација на НУ Центар за култура - Битола	7 одд
Мај 2023	Меѓународен ликовен, литературен и рецитаторски конкурс во организација на ОШ Бијачи, Каштел Нови, Хрватска	8 и 9 одд

Мај 2023 – Реализација и организација за патронатот на училиштето во однос на програмата со музички точки, аранжирање на сцена и тонска изведба.
Мај 2023 – Учество на утринската емисија *Ѕвон* во Македонската радио телевизија – промоција на училиштето и ученичкото образование, активности и вештини

Прилог бр. 11: План за евакуација

СУТЕРЕН

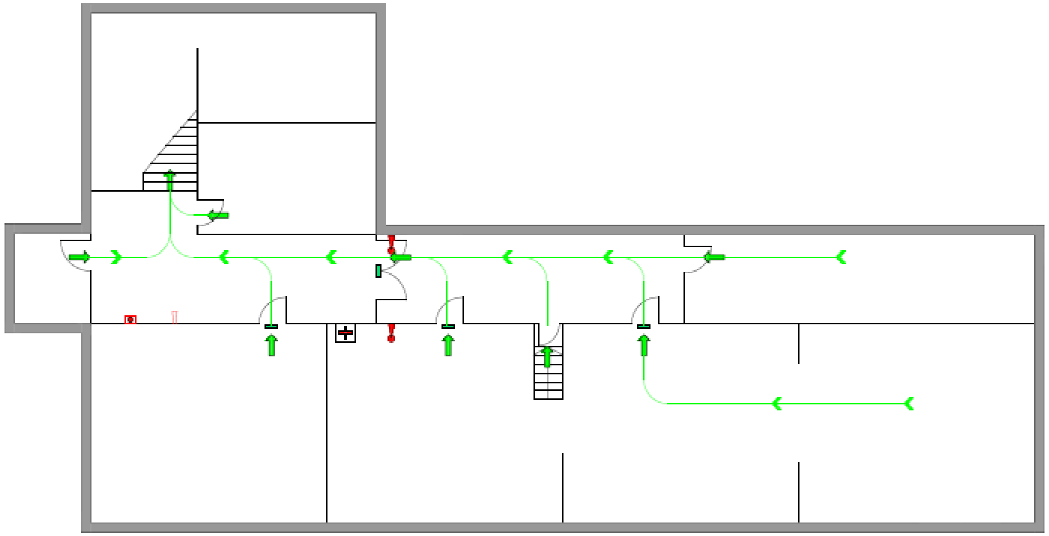

ЛЕГЕНДА

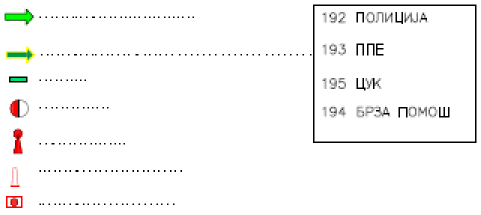

ПРИЗЕМЈЕ

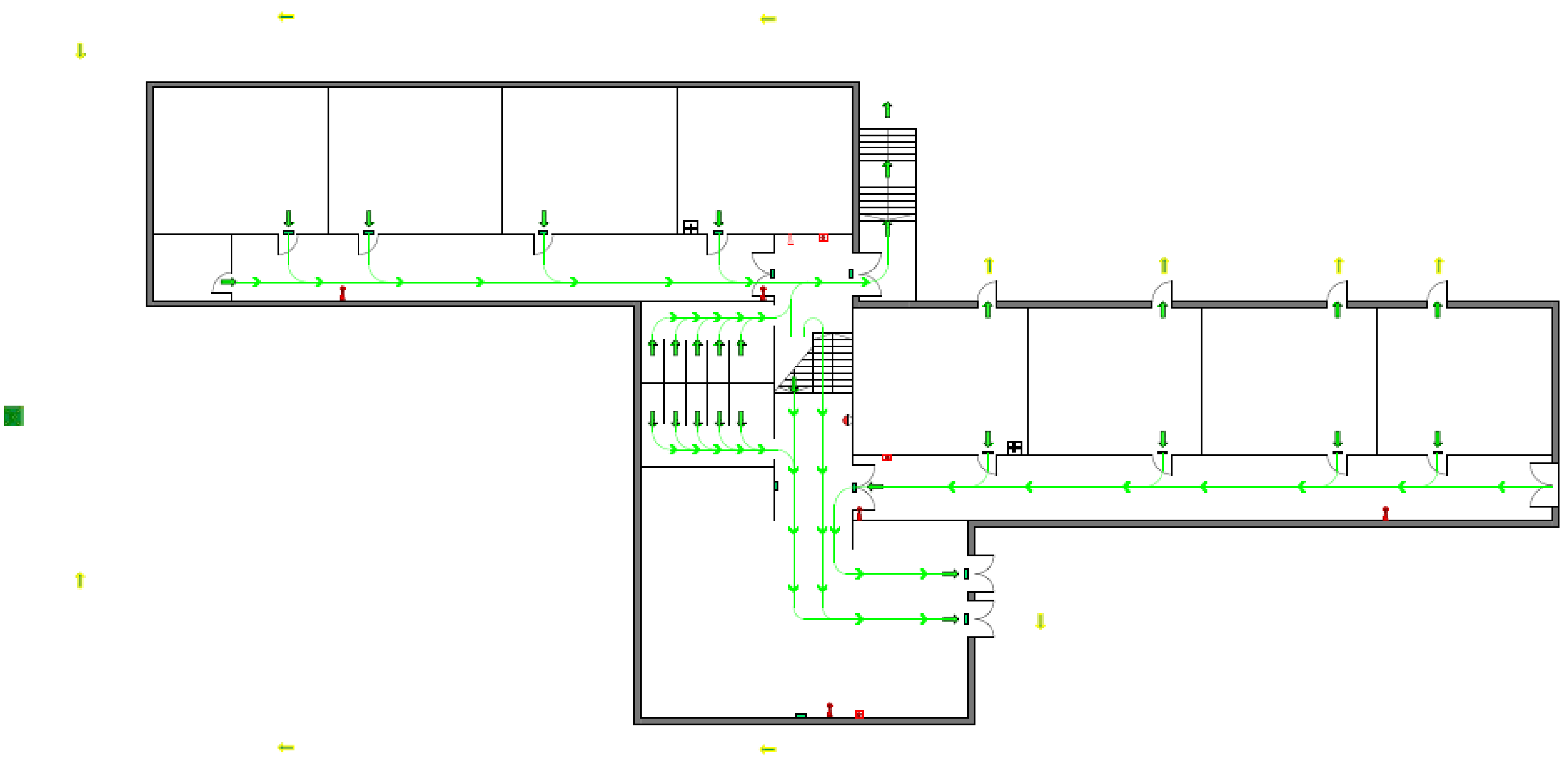

ЛЕГЕНДА

192 ПОЛИЦИЈА

193 ППЕ

195 ЦУК

194 БРЗА ПОМОШ

КАТ

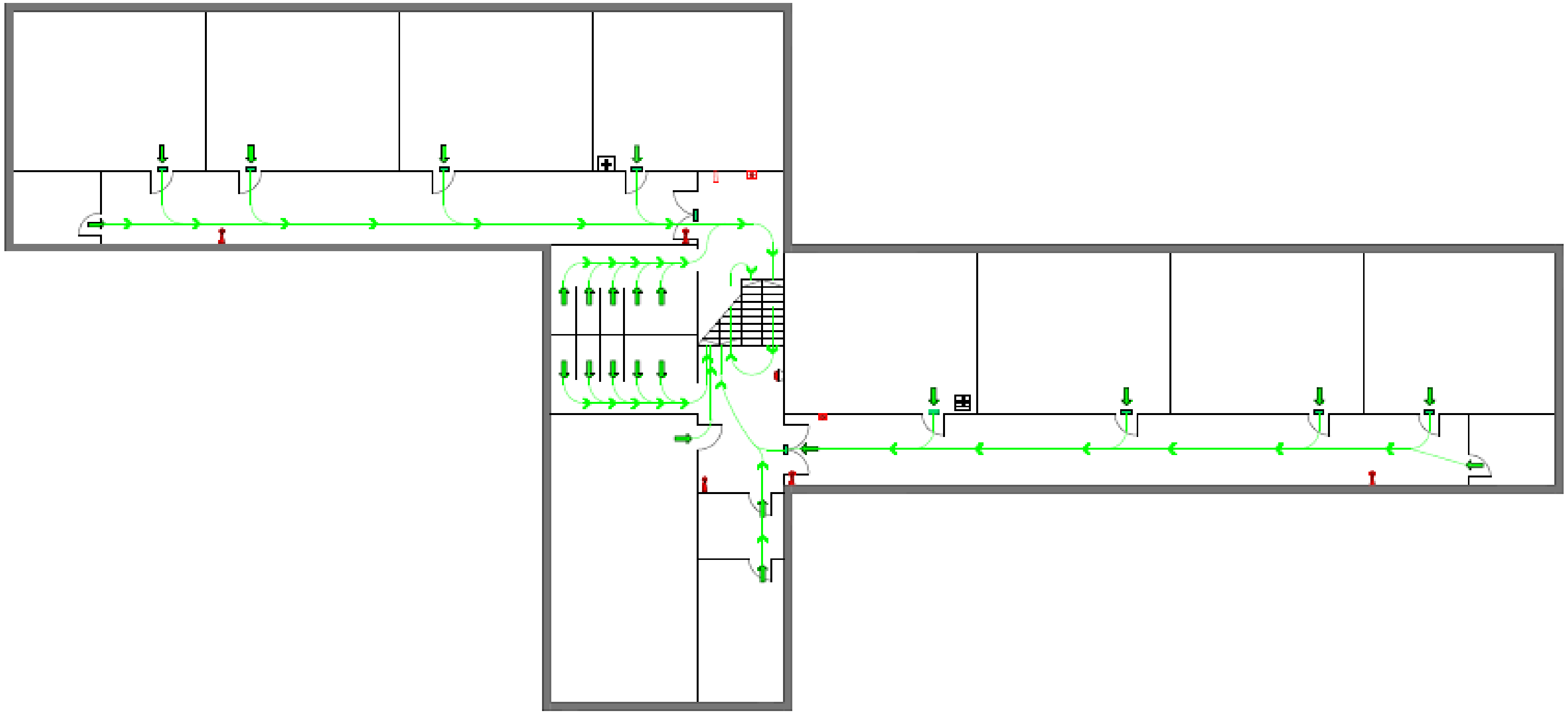

ЛЕГЕНДА

192 ПОЛИЦИЈА
193 ППЕ
195 ЦУК
194 БРЗА ПОМОШ

КАТ 2

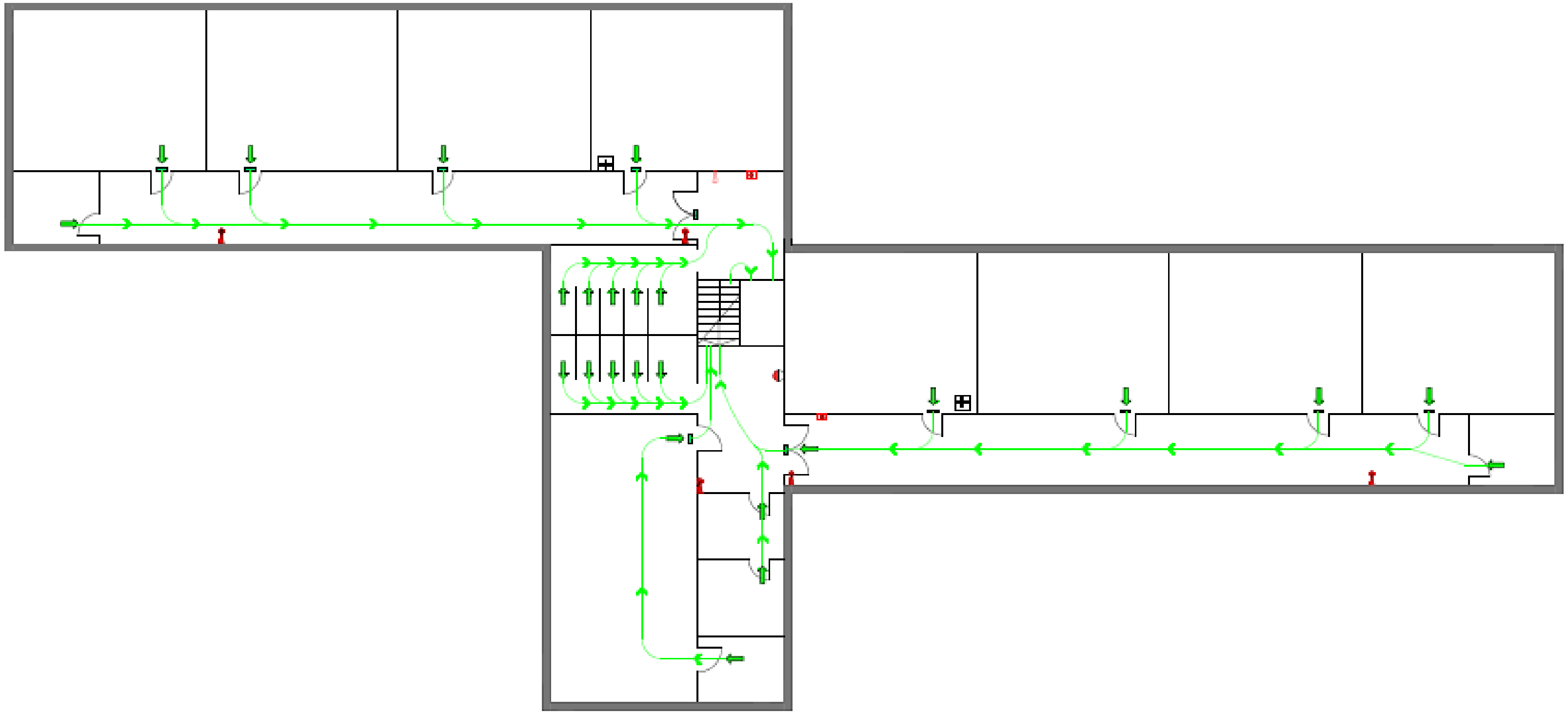

ЛЕГЕНДА

192 ПОЛИЦИЈА

193 ППЕ

195 ЦУК

194 БРЗА ПОМОШ

Прилог бр. 12: Финансиски извештај

<u>ФИНАНСИСКИ ИЗВЕШТАЈ ЗА РАБОТЕЊЕ НА ОУ КИРИЛ И МЕТОДИЈ СКОПЈЕ ЗА ПЕРИОД 01/07/2022-25/06/2023</u>

ИЗВЕШТАЈ ЗА ИСПЛАТЕНИ ПЛАТИ 01072022-25062023

	ТРОШОК ЗА ИСПЛАТЕНА ПЛАТА	0107-31122022	0101-25062023
401130	НЕТО ПЛАТА	9319869	9953349
401310	ПЕРСОНАЛЕН	717070	786064
402110	ПИО	2623114	2804187
402210	ЗДРАВСТВО	1046451	1118697
402220	ПРОФЕСОНАЛНО	69755	74572
402310	ВРАБОТУВАЊЕ	167440	178997
	ВКУПНО	**13943699**	**14915866**

ПРИХОДИ ОД ИЗДАВАЊЕ СМЕТКА 787

0107-31122022

Конто	0107-31122022	Побарува
723911	ЕДУСПЕЈС	14000
	САРА ТРЕНД	284436
	ТЕРЗА ТАНЕЗА	29520
	ОК ЛИБЕРО	191500
	ДЕНС АКАДЕМИЈА	6400
	ДЕНИС ХАЈДАРЕВИЌ	10800
	РАБОТНИЧКИ-Мечувалечки клиб	3600
	ВКУПНО	**540256**

И 0101-25062023

Конто	0101-25062023	Побарува
723911	ЕДУСПЕЈС	18200
	САРА ТРЕНД	558615
	ТЕРЗА ТАНЕЗА	60900
	ОК ЛИБЕРО	73800
	ХИТ	62100
	ФК МОНДАНО КИДС	22500
	РАБОТНИЧКИ-Мечувалечки клУб	2700
	ВКУПНО	**798815**

СОСТОЈБА НА ОБВРСКИ САЛДО НА 2200

0101-25062023

Конто	**0101-25062023**	**Салдо**
	САРА ТРЕНД	-12000
	АКАДЕМИЈА ПЛУС	-21152
	СОЊА ЗИКОВА	-25000
	ЕЛЕКТРОДИСТРИБУЦИЈА	-12310
	ЈП КОМУНАЛНА	-14634
	ЕСМ ПРОДАЖБА	-29660
	ЕСМ СНАБДУВАЊЕ СО ТОПЛИНА	-433701
	ИСГ БРАНИТЕЛ МАКЕДОНИЈА	-36108
	ВКУПНО	**-584565**

РЕАЛИЗИРАН ТРОШОК ПО КОНТА ПО ПЕРИОД ЗА СМЕТКА 903

01/07/2022-31/12/2022

421110	Електрична енергија	88338
421120	ВОДА	28924
421130	комуналии	78670
421210	parno	241833
421320	ТРОШОК ЗА ТЕЛЕФОН	19872
421390	ДР.Т-ЦИ ЗА КОМУНИКАЦИЈА	0
423110	КАНЦЕЛАРИСКИ М-ЛИ	10650
423710	М-ЛИ ЗА ХИГИЕНА	5250
423720	МАТЕРИЈАЛИ ЗА РАЗНИ ПОПРАВКИ	21000
423810	СИТЕН ИНВЕНТАР	7998
424210	ОДРЖУВАЊЕ НА ЗГРАДИ	0
424230	ДЕЗИНФЕКЦИЈА,ДЕРАТИЗАЦИЈА	31800
424420	ПОПРАВКА И ТЕКОВНО ОДРЖУВАЊЕ	10200
425490	Други здравствени услуги	27310
425790	ДРУГИ ОБРАЗОВНИ УСЛУГИ	1400
425990	ДРУГИ ДОГОВОРНИ УСЛУГИ	7392
426210	РАСХОДИ ЗА РЕПРЕЗЕНТАЦИЈА	1800
426410	ОБЈАВУВАЊЕ НА ОГЛАСИ	33278
426990	ДРУГИ ТЕКОВНИ РАСХОДИ	1558
	ВКУПНО	**617273**

И 0101-25062023

421110	Електрична енергија	211113
421120	ВОДА	13416
421130	комуналии	23768
421210	parno	46285
421320	ТРОШОК ЗА ТЕЛЕФОН	5018
423110	КАНЦЕЛАРИСКИ М-ЛИ	12249
423710	М-ЛИ ЗА ХИГИЕНА	4200
424210	ОДРЖУВАЊЕ НА ЗГРАДИ	27280
424230	ДЕЗИНФЕКЦИЈА,ДЕРАТИЗАЦИЈА	11800
424420	ПОПРАВКА И ТЕКОВНО ОДРЖУВАЊЕ	14160
425990	ДРУГИ ДОГОВОРНИ УСЛУГИ	3540
426210	РАСХОДИ ЗА РЕПРЕЗЕНТАЦИЈА	1869
426410	ОБЈАВУВАЊЕ НА ОГЛАСИ	19934
	ВКУПНО	**394632**

РЕАЛИЗИРАН ТРОШОК ПО КОНТА ПО ПЕРИОД ЗА СМЕТКА 787 - 01072022-31122022

421110	Електрична енергија	109048
421120	Водовод и канализација	25670
421130	Ѓубретарина	0
421320	ТЕЛЕФОНИЈА	17407
423110	КАНЦЕЛАРИСКИ М-ЛИ	35940
423320	ОБУВКИ	0
423610	НАСТАВНО ОБРАЗОВНИ ПОМАГАЛА	2000
423620	УЧИЛИШНИ ПОМАГАЛА	3952
423710	С-ВА ЗА ХИГИЕНА	70962
423720	МАТЕРИЈАЛИ ЗА РАЗНИ ПОПРАВКИ	35669
423810	СИТЕН ИНВНТАР	0
423990	СИТЕН	0
424210	Одржување на згради	12117
424230	ДД	23589
424420	СЕРВИС И ОДРЖУВАЊЕ СОФТВЕР	26905
424440	ПОПРАВКА ОПЕМА	0
425490	ДРУГИ ЗДРАВСТВЕНИ УСЛУГИ	0
425790	Други образовни услуги	8100
425920	Услуги за копирање и печатење	3240
425970	КОНСУЛТАНТСКИ УСЛУГИ	10620
425990	ДОГОВОРНИ УСЛУГИ	66334
426210	РАСХОДИ ЗА РЕПРЕЗЕНТАЦИЈА	2432
426410	ОГЛАСИ	50725
426990	ОПЕРАТИВНИ РАСХОДИ	2990
480140	набавка на опрема-компјутери	133350
	ВКУПНО	**641050**

И 01/01-25/06/2023

421110	Електрична енергија	8768
421120	Водовод и канализација	25660
421130	Ѓубретарина	14634
421320	ТЕЛЕФОНИЈА	25176
423110	КАНЦЕЛАРИСКИ М-ЛИ	14235
423610	НАСТАВНО ОБРАЗОВНИ ПОМАГАЛА	8040
423990	СИТЕН	5973
424210	Одржување на згради	7304
424420	СЕРВИС И ОДРЖУВАЊЕ СОФТВЕР	7080
424440	ПОПРАВКА ОПЕМА	18833
425760	Превозни услуги во образованието	3969
425970	КОНСУЛТАНТСКИ УСЛУГИ	7080
425990	ДОГОВОРНИ УСЛУГИ	17318
426210	РАСХОДИ ЗА РЕПРЕЗЕНТАЦИЈА	5368
426410	ОГЛАСИ	9752
426990	ОПЕРАТИВНИ РАСХОДИ	15340
	ВКУПНО	**194530**